天字正高麗參

◎分售廣告

逕啓者敝號陳日新住址本埠麥諭街（即交通銀行後）承三井洋行委售天字正高麗參貨真價廉意在推廣消行於南洋各處是故轉託知友代售誠恐諸君悞買僞貨遂指明分售定所俾遠近週知爰登報章佈聞伏冀注意明鑑乃荷

分售所

檳榔建遠號　毛六甲美利號
吉隆日泉號　麻坡福盛號
庇叻豐泉號　美容海泉號
峇眼坡合昌號

丁巳年十月十九日

發行所陳日新謹白

零沽每張價銀七占

總滙新報

THE UNION TIMES.

（督印兼發行人梅春浦）總發行所在星嘉坡吉寧街即哥祿實得力門牌一百二十六號

Printed and Published by Boey Chuan Poh at THE UNION TIMES Press.

NO. 126 CROSS STREET SINGAPORE　德律風貳百六十九號　TELEPHONE NO. 269

（新聞紙第叁千七百零九號）

孔子弎千四百六十九年歲次戊午七月初一日

中華民國七年八月七日禮拜叁

嗎根代望即有利銀行告白

The Mercantile Bank of India Ltd.
(Incorporated in England.)

啓者本銀行創設有年茲將本行情形詳開如左

本行批准共備本銀一百五十萬磅　取定本銀一百一十二萬五千磅　已收本銀五十六萬二千五百磅　餘爲積欵共有六十萬磅本銀行總寫字樓在倫敦　凡諸仕商存寄本銀行之欵其一年銀期者以四八仙息算六個月限期者以三巴仙半算　三個月限期者三巴仙算以來往短期數則以二巴仙按日計算凡屬本銀行應爲之生理本銀行均可承造　諸君光顧請移玉趾臨面商便妥

英一千九百十五年四月廿七號

嗎根代望有利銀行駐叻總代理人兒卜嗎謹啓

啓者本公司創製之雙鳳嘜自由鐘嘜郵票嘜香煙經已多年久蒙海內外士商嘉許本公司現遷往丹戎巴加律門牌六十三號　諸商翁賜顧請移玉步本公司格外歡迎此佈

丁巳年十二月十七日

中國華強煙草公司啓

石叻羅奇生羅致生廣告

啓者本號開創七十餘年各嘜茶煙金線水筆蘇杭雜貨久已名馳中外士商嘉許採辦益求精美監工製造凡選庄馬嘜包種銀針古勞及馬耳奇香柳尖清遠各欵等茶貨色潔淨地道止氣滌煩解慍確有殊功固不特嫩滑香濃生津可口已也　諸君惠顧格外歡迎

茲將各種名茶臚列

奇生三両一亘六十六包庄馬嘜包種茶
奇生三両一亘六十六包庄銀針古勞茶
致生三兩一亘七十包庄奇香茶
奇生四兩一亘六十包庄清遠茶
奇生五觔八包庄馬耳茶
奇生八兩一亘六十包庄六安茶骨
奇生三十觔散庄六安茶骨
奇生二觔庄柳尖茶

民國七年元月十四日

現暫遷在舊北京口對面街門牌卅二號羅奇生謹啓

神州藥房

小坡電車路怒美芝律三零三號電話九一八號

Anglo-Chinese Dispensary, 303, North Bridge Road
Singapore.

衛生療目眼鏡

本藥房常有各種金絲銀絲銀鋼眼鏡適合華人鼻樑以及遠近深淺通明各色晶片白黑藍綠無不具備不論遠視近視老幼之眼必按法精驗眼光配以相當之鏡與別家貿然授鏡大不相同凡眼目酸暈不能遠視久視昏花即為眼弱之徵亟宜考驗配鏡以免日久愈弱生病本藥房專辦歐美藥料以及各欵名家原庄便藥家用良藥粧飾物品醫家儀器等等全備貨多價廉不能盡錄且本藥房為利便同胞起見特用秘法製出靈驗藥水藥酒丹膏丸散每罇均有華字標頭治症用法一目了然

本主人披露

去風濕補氣血藥酒

此藥酒由中西草木用新法化學配製比之市上各種大有天壞行世以來均獲士商歡迎藥性和平功效神速百發百中善治風濕風毒骨節腫痛手酸脚軟腰背疼痛氣血不清潰瘡爛肉頸生癧瘰花柳楊梅疳疔魚口無名腫毒先天胎毒白帶白淫腎弱陰虧胎孕不固面黃身瘦等症男婦老壯均可服之無病常服亦能固元補血請認神州字樣為記

Chong Shing Dispensary Ltd.
[Incorporated in S. S.]

大帮批發　價格從廉

衛生補品

中興參鷄鐵樹藥酒

金鷄藥酒　本房特製
氣味純和　不寒不燥
補血提神　調養榮衛
強壯筋骨　滋潤心肺
病後失調　面黃肌瘦
目眩頭暈　食不開胃
手足酸軟　陰虧陽痿
凡百虛弱　飲之立效
男女常服　延年益壽

每枝價銀　大一元半　小一元

各商號代售

芒菓路務豐號　丹戎吧加福林號　丹戎吧加順發號　丹戎吧加累成號　丹戎吧加捷成利　丹戎吧加錦榮源　丹戎吧加隆發號　牛車水尾廣源隆　香江左便長興號　廟仔街福華生　慶維新右便豐隆

丹戎吧加源成號　布哩士邊泰昌號　牛車水國泰號　丹戎吧加成利號　得加鴨脚路合隆　漆木街四海春　丹戎吧加新振發　大坡馬吻格林記　小坡日本街生源　小坡二馬路豐成　牛車水廟仔街大興

丁巳年二月廿八日

星架坡中興大藥房有限公司總發行

滙票行情一覽表

滙香港銀行掛牌	壹百員貼銀行	四十七員式五
又銀行兌現銀票	壹百員貼銀行	四十六員半
滙汕頭通用兌現銀票	壹百員貼銀行	四十六員五角
滙厦門銀行掛牌	壹百員貼銀行	四十七員式五
(龍銀)銀行兌現銀票	壹百員貼銀行	五十六員五角
滙福州銀行兌現銀票	壹百員貼銀行	五十五員半
(龍銀)銀行兌現銀票	壹百員貼銀行	五十五員
滙安南銀行掛牌	壹百員貼銀行	四十六員六式五
銀行兌現銀票	壹百員貼銀行	四十六員六式五
銀行買現銀票	壹百員貼銀行	四十七員三七五
滙上海銀行掛牌	壹百員值	四十七兩
銀行兌現銀票	壹百員值	四十七兩
銀行買現銀票	壹百員值	四十七兩七五
滙呂宋銀行掛牌	壹百員值	一百十員五角
期票三十天兌	壹百員值	一百十式員五角
滙日本銀行掛牌	壹百員值	一百零一員半
日本銀幣銀行買入一百員值		一百零四員半
滙暹羅銀行掛牌找入	壹百鈫值	六十六員半
暹鈫銀幣兌出	壹百鈫值	六十六員三七伍
滙仰光銀行掛牌	壹百員值	一百四十七盾半
期票三十天兌	壹百員值	一百四十九盾半
滙嘛呂勝銀行掛牌	壹百員值	一百四十七盾半
期票三十天兌	壹百員值	一百四十九盾半
滙高浪嶼銀行掛牌	壹百員值	一百四十七員半
期票三十天兌	壹百員值	一百四十九員半
滙紐約銀行掛牌	壹百員值	五十五員三七五
期票三十天兌	壹百員值	五十五員式五
滙雪梨銀行掛牌	每員值	式司令三扁卅一卅式
滙加吉打銀行掛牌	壹百員值	壹百四十七盾半
期票三十天兌	壹百員值	壹百四十九盾半
△印度盾▽	壹百盾值	六十八員
滙望眉銀行掛牌	壹百員值	壹百四十七盾半
期票三十天兌	壹百員值	壹百四十九盾半
滙梹榔嶼銀行掛牌	壹百員貼銀行	式角半
△番字▽	每百少銀	式角半
滙加勝吧銀行掛牌	壹百員值	壹百零五盾
期票三十天兌	壹百員值	壹百零七盾
△爪哇盾▽	壹百盾值	九十三員半
滙泗水銀行掛牌	壹百員值	壹百零五盾
期票三十天兌	壹百員值	壹百零七盾
滙三吧壟銀行掛牌	壹百員值	壹百零四盾七五
期票三十天兌	壹百員值	壹百零六盾七五
滙倫敦現銀票(易中)	(每員值)	式司令三扁八七五
期票三十天兌	(每員值)	式司令四扁一卅式
金葉每兩		九十壹員五角
金盾每個		九員六角五占
△〇銀價市情今天		四十八扁十三十六
砂勝越白椒今天出		四十員
又上島椒今天出		式十八員
又冇島椒今天出		二十六員

三發白椒上今天出	四十一員
又島椒今天出	式十八員
巨港島椒上今天出	三十一員
又中今天出	式十九員
老律白椒上今天出	四十一員
又上島椒今天出	三十員
柔佛白椒今天出	四十二員五角
又島椒今天出	三十員
本坡白椒行三十日	四十員
又椒行今天	四十員
本坡島椒行三十日	廿九員半
又椒行今天	式十九員
吧那乳壹號	五十員
吧那乳式號	四十伍員
吧那乳三號	三十五員
吧那乳絲庄上	十八員
吧那餅壹號	十式員
吧那餅式號	十員
吧那白綿壹號	六十六員
吧那煙花壹號	六十五員
壹號煙花每磅	五角
首錫土庫	壹百七十五員
今天兌式吉丹	
壹號椰干	七員八角
式號椰干	七員六角
三號椰干	七員五角
叻坡碩莪粉上	三員三角
又總上粉	三員式伍
又總下粉	
又紅粉	
越坡碩莪粉上	三員三角
又中	三員式伍
納閩碩莪粉上	
中粒	十三員
幼粒	十四員
幼不	八員半
壹號赤廿蜜開價	廿式員
式號赤廿蜜開價	式十員
三號赤廿蜜開價	十九員
烏廿蜜土庫出價	十七員二五
又廿蜜土庫初一買	十七員式五
坤甸埠兒羅冬上	七員九角
又落箱	六員九[illegible]
砂勝越兒羅冬上	八員
又落箱	七員
巨港埠兒羅冬上	一十一員
坤甸開陞大罎椰油	式十式員
又小珍庄	廿式員四角
本坡和豐椰油桶庄	十八員半
又舊珍庄	壹十九員
式十號粗花糖每担	七員五角
廿六號粗花糖每担	八員
四十四號幼花糖每担	八員三角
一號水牛皮每担	四十伍員
式號水牛皮每担	三十六員
一號赤牛皮每担	五十員
式號赤牛皮每担	四十六員
一號鹿皮每担	五十伍員
式號鹿皮每担	伍十員
水牛角每支三磅每担	一十式員
寶太盛青日月暹白米每車	三百五十五員
振盛青珠暹白米每車	三百零一員
裕發盛雙如意暹白米每車	三百式十五員
本坡大撰土油每箱	六員一角
什標土油每箱	四員六角半
日標土油每箱	四員七角半
箭標土油每箱	伍員一角
魚標土油每箱	五員
王帽土油每箱	四員八角
龍標土油每箱	四員九角半
燈筒土油每箱	四員九角半

各埠輪船入口一覽表

勿呂哇	由勿里洞	約初式到	和蘭公司
嗎佐多祿	由日裡	約初二到	和蘭公司
孟律	由勿里洞	約初式到	和蘭公司
里爲乙	由毛燕	約初式到	和蘭公司
新及	由占卑	約初二到	和蘭公司
明呀那	由巨港	約初式到	和蘭公司
文律	由浮羅廳宜	約初式到	張順美
福慶	由浮羅武蘭	約初式到	萬利安公司
棉那	由峇株巴轄	約初式到	和益公司
慶生	由蘇六甲	約初二到	提豐號
福裕	由龍牙	約初式到	成美號
棉啓沙	由日裡	約初式到	棉示必洋行
勝年	由彭亨港口	約初式到	寶得力洋行
吉盤	由吉隆港口	約初式到	寶得力洋行
坤豐	由坤甸	約初式到	同益公司
莫里目	由吉冷丹	約初二到	寶得力洋行
新加勝	由邦戛	約初式到	和蘭公司
英直那宜里	由英得宜利	約初式到	和蘭公司
吧里士	由麻六甲	約初二到	南洋代理
福順生	由麻坡	約初三到	順局公司
豐通	由麻六甲	約初三到	和豐公司
豐利	由峇株巴轄	約初三到	源成號
萬昌美	由善丹	約初三到	張順美
豐通	由蘇坡	約初三到	和豐公司
隆乃	由安南	約初四到	通合號
永順源	由安南	約初四到	永生元
吉連	由吉隆港口	約初四到	寶得力洋行
白臘	由吉盤港口	約初四到	寶得力洋行
福順美	由峇株巴轄	約初四到	和益公司
施椰	由馬辰	約初五到	亦是不來
建興隆	由馬辰	約初伍到	益隆棧
堅打	由安順	約初六到	寶得力洋行
怡寶	由梹榔嶼	約初六到	寶得力洋行
加東	由網略	約初七到	寶德力洋行
新大	由仰光	約初八到	祥和號
	往香港		
宏利	由暹羅	約十一到	萬成順

輪船出口一覽表

▲七月初二禮拜四日輪船出口

順豐　中呀勝惹　喜美　海南　輪船　福順美　加呷　新加坡　文律　福慶　源和美

上午八點半　午十式點半　往三務　棉蘭　下午式點半　往坡德申　下午二點半　往蘇六甲　下午二點半　下午式點半　下午三點　往麻六甲　下午三點　往三務　下午三點　下午三點　往浮羅峇漢　下午三點

往龜略　班年　峇眼　吉隆港口　蘇坡　往香港　峇株巴轄　麻坡　坤甸　浮羅廳宜　浮羅武蘭　往廖內

順局公司　和蘭公司　丹戎峇厘　寶得力洋行　順局公司　和益公司　寶得力洋行　和蘭公司　張順美　萬利安公司　成茂號

▲七月初一禮拜五日輪船出口

咪奴亞　甘吧　棉那　禮里衛

下午一點半　下午式點半　往吉隆港口　下午式點半　下午三點　往麻六甲

往棉蘭　安順　峇株吧轄　麻坡

和蘭公司　和益公司　寶得力洋行

小說

苦情小說 爲人作嫁 （桂吉）

斜陽掛樹。倦鳥歸林。椰陰閭閈裏。有一嬌小之女子。身倚紗窗。手拈針線。俯首於衣褶中。與薄暮之景色相映。已而徐徐離坐。作倦極狀。吟曰。鎮日消磨針線裏。不知大地已黃昏。乃燃一小燈於窗下復坐而補綴。一似不勝其忙碌者。閱者諸君。知此爲何許人乎。蓋即富翁之養女也。名曰秋雲。幼時父以疾故。家道遂中落。既無伯叔。終鮮兄弟。家以內。惟雲與老母而已。幸有薄田數頃。足以餬口。詎料變生不測。洪水爲災。田畝盡付諸東流。母以是不勝傷感。悒悒以終。從此愁雲慘霧。盡罩於秋雲身上矣。母既歿。秋雲益無依託。孑然一身。生死莫決。寬被族人賣與富翁爲養女。翁家頗小康。年近古稀。祇生一女。愛惜如掌上珠。患無女伴偕遊。故買秋雲。以遣岑寂。翁固以青眼相加。而依人宇下。有類浮萍。一念往事。益增淒梗。故每遇花晨月夕。又未嘗不撫景傷懷。淚涔涔下也。居諸迭運。歲月如流。秋雲年已十八矣。時翁女年十六。少秋雲兩歲。雲雖年華稍長。而苦恨則隨之以增。視彼襟帶。時濕淚痕。蓋人各有一心。亦各有所懷抱也（未完）

芒龜魯太師公廟

九龍電影戲

▲即晚大換新畫 ▲即晚大換新畫

本院所演之影畫係由歐洲選辦者爽心悅目益智開聰如是晚所換之新畫塌塌鬪巧度度新奇諸君欲開眼簾務祈早降爲盼

七點半演 使徒保羅之禍患續演四幕

此兩齣逢拜五換 大慈悲續演四幕

九點十分鐘演 兩舞日二幕

奕哥拜四演完

拜五大換新畫

英一千九百一十八年八月六日 己

◎◉蛇頂石功用

此石能醫惡毒大瘡。時疫毒核。及蛇蝎癲狗貓鼠蜈蚣咬傷等症。取石置患處。即粘吸不動。拔盡毒氣。自然脫下。輕者一小時。重者一晝時。自然止痛消腫。永無復發。俟脫落之後。用人乳或牛乳。浸一夜待其吐清毒氣。便可再用。近日各國皆知搜求。然必要英國穌格蘭者。方爲地道眞貨。否則無功。識者自辨

一凡鄉村僻處舟車遠行者卒有急症可恐怖人携一粒樂之皆安

一凡瘡疥漆班腫毒遍體者磨搽患處自然平復

登錄商標

蛇頂石哥 蛇頂石哥 你係瘟疫 燕梳萬般 惡毒都能 治認眞正 貨方無訛

價目 每盒五角 每打六元

總發行所石叻大馬路會豐商店

羅臣醫生補腦藥

DR LOWSONS BRAIN AND NERVE TONIC

然愛夫羣之道莫不以保種爲先而欲壯身體謀幸福者首重乎補腦之良劑也腦主知覺人身之靈蠢繫焉種族興亡强弱繫焉是故腦氣筋不足則精神定然壯健心思靈敏肌體增長如腦氣筋不足則性質因之而庸愚甚至形容枯槁面目青黃頭暈頭痛偏正頭風腰背脊痛夜夢遺精久難種子眼目暈花諸虛百損五勞七傷老人血氣衰弱小便頻數不能自禁腰膝痠軟酒風脚氣半身不遂步履艱難婦女子宮寒冷月信衍期小兒氣虛血弱肌肉不長先後天失調等症服此藥兩星期內定必百病驅除轉弱爲强心思爲之靈敏魄力大加精良實爲至平至穩之藥無偏寒偏熱之劑也願有意衛生購服之誠保壽之良師延年之至寶也

（價目）每枝二元 每打二十元

分售處

坤甸南安棧號
棉蘭中法藥房
太平會豐商店
金保會豐商店
小坡廣芝林號
芙蓉德隆公司
泗水埠中華公司
三仔冷五洲藥房
吉隆坡五洲藥房
馬六甲平安藥房

總代理 會豐商店

五洲大藥房廣告

清血解毒海波藥 主治劾能

斬毒元勳

凡人得以生長活潑者皆賴血液以滋養若血液中含有毒質必致滋養力減少故有覺體質衰弱筋骨疲軟之現狀發于外則遍體瘡痍潰爛成穴或癰疽斑疹連棉不絕毒害最烈者莫若花柳之毒由精管而深入骨髓故其根較深治之尤難有覺筋骨酸痛者乃髓中蘊毒之明證也若不治愈近則禍及一身以致毀容缺體者有之遠則累及子孫夭殤者有之花柳之害豈不懼哉

◎清血解毒海波藥

梅毒 梅瘡其間雖有下疳魚口便毒之區別考其發生之原因大抵皆由花柳中而來其毒質與血液混合所致輕則下體腫痛重則傷體潰血爛目毒性猛烈最易傳染若不急治其毒何堪切想急服此海波藥劾極

瘰癧 骨節痛 乳癰 乳岩 爛脚 爛頭 胎毒 惡瘡 頑癬 疥癩 皮膚 濕毒等症 均宜服之功劾無匹

每枝三元四角 每打廿六元

本藥局謹啟

消瘦者居然豐腴 服自來血之良效

五洲大藥房主人鑒敬啓者鄙人[illegible]强健自民國二年肄業於法政學校用心過度致時患頭痛不思飲食等病由是肢體日形消瘦百方調治未得一效幸承友人張君乙甫贈來大瓶自來血一瓶按照瓶面服法試服未及二十天頓覺飯食增加消瘦之軀漸覺豐腴未幾步履較健後又因公赴濟南之便往 貴分號購來一打服未及半而數年來不可救治之沉疴一旦冰釋此罔天再造之功徵 貴藥房之自來血其譽與爵用誌數言以達謝忱並祈代登各報俾天下同胞之抱同病者知有良藥也 民國四年一月十號 兗州汶上縣城內西大街魯展[illegible]躬

上海五洲藥房鈞鑒

自來血 大罇 二元四角 中罇 一元五角

和中理氣 補品王道 代參膏 大瓶二元 小瓶一元二角[illegible]瓶五角 ◉ 總發行所 上海五洲大藥房

總發行 石叻 怡保 庇能 金保 太平

會豐商店經理

分售處 三孖冷五洲藥房 吉隆坡五洲藥房 棉蘭中法藥房 馬六甲安樂藥所 泗水三昌公司 泗水中華公司 安順漢昌藥房 坤甸南安棧 芙蓉綸錦泰

議案

巫來由地聯合諮議局

禮拜二日早．在吉隆坡．偶根代銀行屋內．開會提議組織一巫來由地聯合諮議局．亞淡士君主席．到塲者．吻禮呂君．那脫君．景打士里君．夏威君．里只君．密加絲君．勝斯君．巨絡君．吻律君．巨力君．桃尼君．大里孟君．花勞士君．伯里君．越申醫士．雪村殷醫士．密景大耶醫士．羅惹士君．彼黎君．葉大振君．黃合蘭君．卒亞勞君．斯密君．威詩亞君．達咊詩亞君．亞的君．景尼的君．藍三美君．蘇些君．明蘇士君．勿勝班君．決脫里君．明匿君．薛忠華君．尼温君．林友道君．蔡嘉平君．棧明記君．主席亞淡士君長論演說曰．今日所倡起者．乃係一最合宜極希望之法也．担負此重任而比余更加出力者．實有多人．如那脫君是也．首先倡起此議者．非他．乃那脫君也．依余之意．余所能言者．亦不能更好於新加坡太晤士報 閏月一號所說之言．今請以之爲吾等之論題可也．自那日之後．別的公會之人．（此皆歷史多年之會．）已經露出．有忌妒之意矣．然此也．理所必有者也．如彼等之意想．巫來由地聯合會之設．必能佔去．彼等多年．時時維護事之權限．其實者．斷斷必無此事．彼等必然依舊照顧．看守其常時所守之事也．如總商會．礦務會．種植會．律師會．等等各會是也．余所希望者．惟願彼等．於自顧彼等自己應顧者之外．猶能加意出力．捶擊推進．州府全邦之公益也．諮議局定然．不佔彼等各會之權限．惟是彼等各會．向來所議決者．則常有互相反對之弊矣．同一問題．此一會所議決者．與彼一會之決議．常有天壤之差別．其所以然者．實因無一教導之人．以爲之指引之故也．聯合諮議會中之人．不論何人．亦可將其自己之會．所有關緊之利權．提至諮議會決議．其所提之事．亦定然必得諮議會之妥議也．余所願望者．自此以後．不論那一會．凡遇有重大之問題．必然甘願將之提至諮議會．以便決議．（喝采）主席又曰．譬如本拜一日．實蘭俄商會通過之事．當時巨祿君．亦知該事之提議．頗費唇舌．巨君亦知．彼會之中．亦有翻覆不定之人．因欲使此翻覆不定之人．回轉意見．而肯一律贊成．故有那日議案中．那𡀔之言詞．巨祿君演說之言．亦特指明諮議會應設之理由．諮議局一設．則有要事可議矣．其首先當議者．目下新造之武備律也．此一事豈非最重要．而必須諮議局之諮議者乎．該局之諮議諫訓．豈大有價値於政府者耶．理應棄去藩務部嚴規之時已至矣．此時及實得力殖民地．與巫來由聯邦．應同竭其力．而爲總共之公益之時也．此時何時．乃危險當頭之時也．余所指者．實係何事．人人皆知．毋須說明．際此時．吾等議立之諮議局．可出之策謀．必蒙實得力殖民地．與巫來由聯邦之歡迎．亞淡士君終曰．余亦非先知者也．然余所敢言者．殖民地不可無聯邦．而聯邦亦不可無殖民地一事而已．

（未完）

△承退股聲明

啓者新嘉坡老巴殺口絲絲街門牌三十七號南春樹梶九八生理原係林謀燦張松柏張彌坑李道澤李祖豐林隆江等自甲寅年間夥合拾股歷來經營素無異議今因林謀燦張松柏張彌坑三人志向別圖應將三人名下應得生理共六股抽出經請公親　林推遷翁林淑恭翁吳忠信翁王金鍊翁諸先生駕臨秉公核算將林謀燦張松柏張彌坑三人應得生理共六股以及傢私賬項店底等物仝盤概歸李道澤李祖豐林隆江三人承受其項當公親面前交明即將三人名下股份註銷自此以後南春生理盈虧得失與退股人林謀燦張松柏張彌坑三人無涉倫南春公司林謀燦張松柏張彌坑經手有與人轇轕來往賬項定此一禮拜內前來理會逾期不到惟經手是問與承股人無干特此聲明庶免後論此佈

民國七年舊歷戊午六月廿五日

退股人　張松柏　林謀燦　張彌坑　仝

承股人　李祖豐　李道澤　林隆江　同啓

香安保險有限公司

The Heung On Insurance Co., Ltd

(Branch Office)　(Incorporated in Hongkong.)　Telephone No. 1255

Nos 58 & 59 MARKET STREET SINGAPORE

已繳呈[illegible]證金十萬元存貯星架坡政府

本公司爲挽利權衛商業起見集合旅港僑商實備資本銀 **一百萬元** 在香港政府註册並在本[illegible]政府存案專保岸上屋宇傢私貨物及輪船來往貨物無水火損失之虞所有辦理章程皆臻妥善賠償快捷遇事通融諸君賜顧 **請到老北塞中街門牌五十八號五十九號樓**上分局內面議格外歡迎

香港總局設在永樂街　司理王國璇　鄭和軒
庇能代理　中街　廣榮昌記號　歐陽日葵
芙蓉代理　[illegible]理街　常和號　鄧子賢
太平代理　古打街　生生堂　雷錦屏
壩羅代理　列治街　寶成公司　李什榮
吉隆坡代理　諸街　和昌公司　朱紫雲
馬六甲代理　吉寧街　慶興公司　陳瑞錦
蘇坡代理　詩詩街　福興公司　甘細尾
新山代理　大狀師黃兆珪寫字樓　陳寶
金寶代理　永和興　孔七
吉隆坡代理　蔣蔚孫君
接理保務人　李子禮　英振聲　蔡恭圃

協理人　陳大奇　黃文錫

各埠分局代理太多不能盡錄

電話一一五五

駐叻司理人　黃君雅　程守廷　披

再本叻局爲生意進行起見現特敦請 **陳大奇** 君兼爲本叻局協理以得幫同辦理保 **順昌行** 務事宜陳君對於保險業務歷有年所保險情形素稱熟諳誠實卓著遇事辦理更能格外通融務臻妥善如蒙惠顧 **請駕到十八間後順昌行** 與 **陳君** 接洽或移玉至本叻局面商便妥

戊午年二月十四日

陸均昌金銀時表中國水晶眼鏡

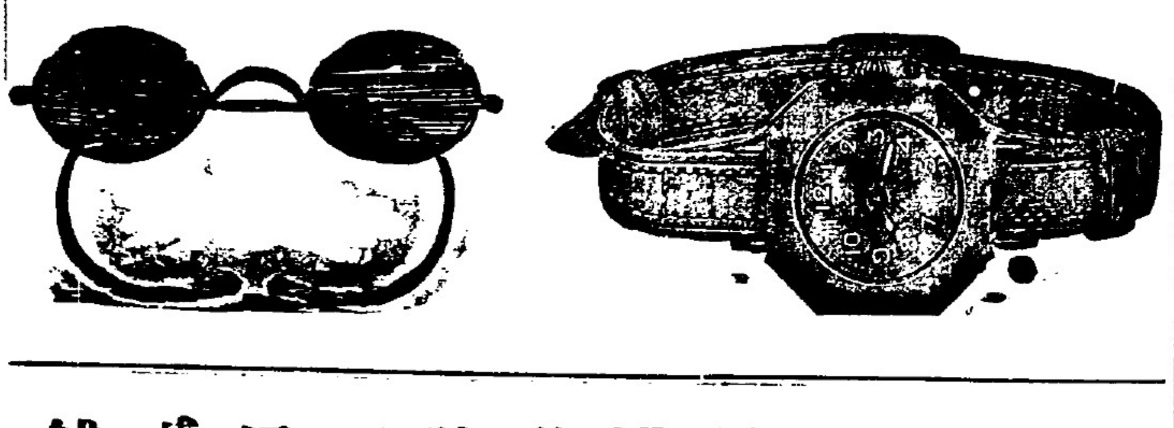

水晶一物　地質生成
功能養眼　人所共知
然天產華　理合振興
本號專辦　明潔水晶
兼有數種　茶晶黑晶
歐美鐘表　欵式時興
聘請工良　修理準繩
諸君賜顧　格價公平
不拘多少　一律歡迎
用登告白　伏冀垂青

戊午年二月二十三日

舖在石叻牛車水大馬路戲院街口門牌一百六十一號

寫字處

本舘接寫招牌匾額中堂楹聯條幅壽屏名印各項　諸君賜顧格外克己歡迎謹佈

寓大坡吉寧廟左旁單邊街門牌廿八號同安泰二樓德馨學校

黃錦詔披露

戊午年五月二十日

鷓鴣牌經驗良藥

正育亨賓固本藥片

夫陽痿之症皆由眞元耗傷此乃男子之通病也因受病者不得良方懸壺者又無妙藥所以陳陳相因除燥烈之品均無秘訣實害世誤人誠非淺鮮蓋男女婚姻伊始身體强壯陰陽和洽琴瑟調和此老少䄂子之所由來也若先天不足後天虧損或以房事過勞眞精耗竭以至神昏眼倦腰痠腿軟舉步艱辛患斯症者以爲醫藥罔效搔首問天 **今有此鷓鴣牌子正育亨賓固本片** 服之最爲靈驗此藥片用育亨賓樹皮製練成精其育亨賓之性質人所共知再合以販東藥品化學泡製性極和平無燥熱覇烈之弊有返老還童之功與 **別家所售無育亨賓質者不同** 如君不信請一試之此片專治陽痿不舉及一切虛弱等症最爲靈驗服之能生精神延年廣嗣無論皓首老人青年弱體 **連服三天定必元陽充足** 活潑生機操劵可待無論何種補品均未有此藥之功效眞爲益壽之靈丹萬家之寶筏語云贊天地之化育易曰精固足以幹事惟此育亨賓有焉謂予不信請嘗試之經驗者所贈保證書多不勝載總以過來人乃能道其詳一進服三天定見奇效從此根本堅固自能任意歡樂可保一生强健

每筒價銀二大元正

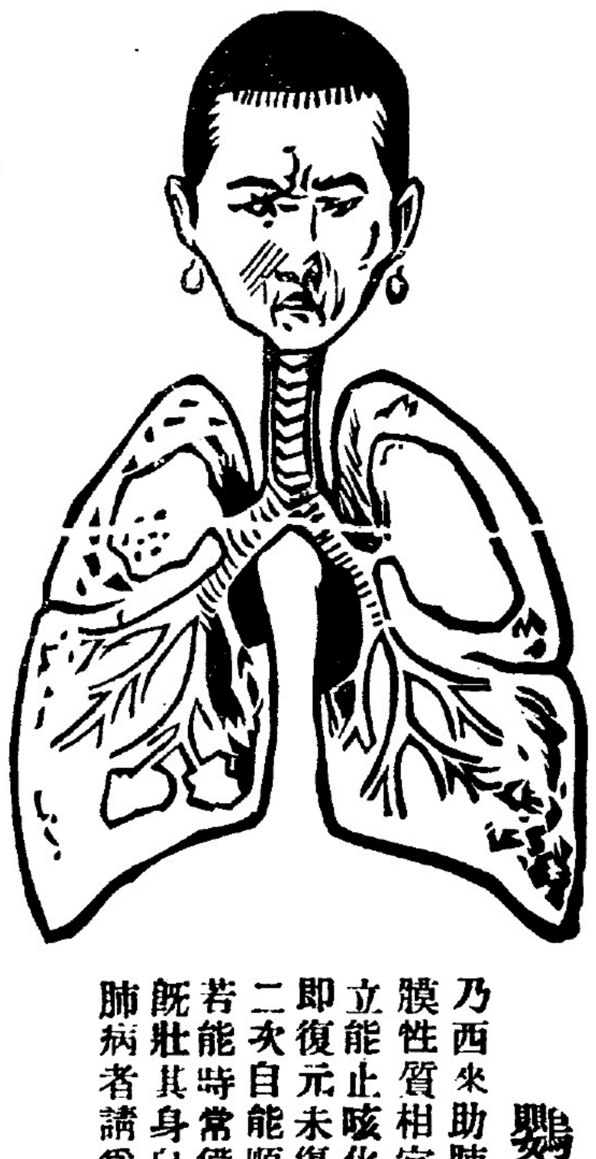

鷓鴣牌補肺止咳丸

乃西來助肺之良藥彙配呼吸之要品考訂精密確能與肺膜性質相宜凡肺痿咳嗽之病無論幻久之輕重一經服食立能止咳化痰當見喉□滋潤口角生香已傷者服此藥立即復元未傷者服此丸永無傷損每次服丸四粒每日可服二次自能順氣痰除痰去則咳自止其肺自壯其呼吸自勻若能時常備用肺病可免闔家赤子可保無痰驚之患肺體既壯其身自强誠助肺呼吸之止咳聖藥也奉告同胞若患肺病者請爲留意方知愚言不謬

每瓶一元　每打十元

各埠經理

坝羅會豐商店　庇能中法藥房　金保會豐商店
太平會豐商店　吉冷五洲藥房　芙蓉德隆公司
馬六甲安樂藥房　暹羅中法藥房　安順漢昌藥房
泗水三昌公司　三孖𡊨五洲藥房　泗水中華公司
坤甸南安棧　棉蘭中法藥房　芙蓉錦綸泰號

各埠商店均有發售

南洋總代理石叻嘛會豐商店

●雙牛標罐頭牛乳

此凝結牛乳乃用澳洲新金山潔淨母牛之乳製煉而成并無別物攙入祇加入上好雪白蔗糖故最合小孩所用且價額外相宜如一經嘗試便知此牛乳質良味美而常常購用矣況以價値極廉比用別種牛乳可節省多數費用乎講求衛生諸君希留意焉

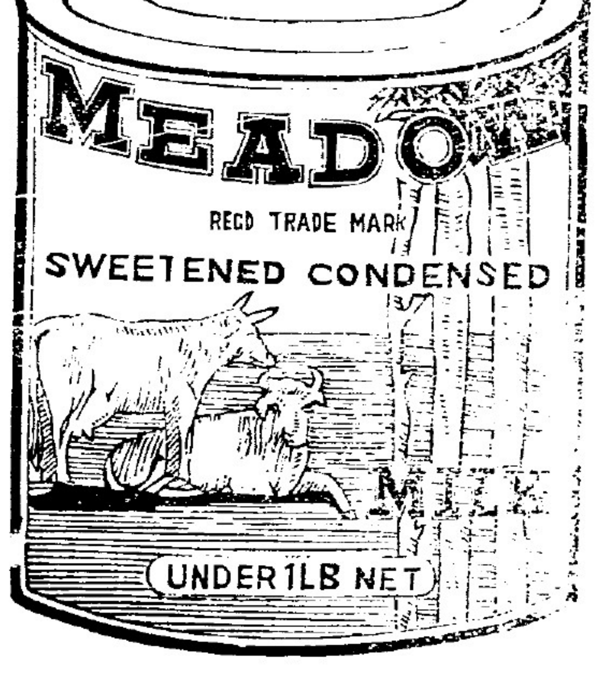

各洋貨店各罐頭食物店各京菓店均有發售

星架坡總代理人牙直里有限公司

（在星架坡註册）

中外要聞一

▲▲馮段互爭總統與副座問題

戊午編譯社北京通信云。安福俱樂部大奏凱歌。其所預擬之徐總統。人皆以為必得無疑矣。而細探其內幕。則意見龐雜。派別紛紜。究竟鹿死誰手。尚在未可知之數。此次非法選舉。馮無大志。無積極謀得繼任之計畫。但欲消極抵制。使總統選舉會。不能成立。於願已足故所希望者僅為三分一以上之人數。距知事與願違。天不助馮。而人亦厭惡滑頭。揭布之後。竟至三一之欲望而不能達。而牽制選舉會之計畫。遂歸失敗。乃又翻然改計。使研究會及其他附馮之議南下。助正式國會之開會・藉以疏通感情。庶可失之東隅。而收之桑榆。近更聞公府某要人云。馮與陸素有成約。前馮以北方尚有可為。不使某人赴粵・今見選舉失敗。大事已去。使之南下。正當聲援云云。由此觀之。馮氏之總統熱。不減於疇昔。利用正式國會舉其繼任。未必非其本願。前當馮段競爭選舉之時。段以自己主張。決不能恢人意。恐掛自己之招牌。不能收買多數之議員。不如擁一潛伏無為之徐東海作傀儡。反有益於進行。而便於倒馮。馮以不為總統。於己之北洋首領地位。尚無損失。亦不積極反對。故有不願繼任而擁徐氏之表示。而沈機觀變之徐氏。竟受兩方之擁戴。而榮於一時。徐總統之聲。日聒於耳。大有不出不止之勢。故一時抱佛腳者。實繁有徒。惟徐之為人。雖較馮為深沈。而狡滑有過馮氏。良非段氏之所喜。去一滑頭之馮氏。而又添一動之徐氏。更非甘心。近觀安福系之佔絕對多數。馮氏不復能作梗。而慾心又動。嗾使小徐主張取消前約。舉己為總統。不料事未成而謀已洩。小錢知之。竟到小徐門上。苦口曉音。與之爭辯。小徐陽言並無此事。請勿注意。是前十日之事也。此後三四日。無他消息。而四處徧設伏兵。以使徐不敢登臺。而以段氏當選副座。以為繼任之準備。是又自不為總統。而以此抽梁換柱之計也。徐近日不能登台之宣言。因有此謀士。梁士詒氏之赴香港。因徐之失敗也。小徐之留京。主推大政。為辦理此事也。蛛絲馬跡。尚可推尋。但王揖唐近仍主張舉徐・試目以觀其後焉可也。又云。安福派於選舉上既占勝利。則將來非法中之非法總統。屬諸誰氏。已不成問題。所最難解決・且將引起多少糾紛者。即此副總統一席。今欲述其所以不可不述。近來之現象。曹張北返。主戰之勢。行將瓦解。段派為預防起見。組織天津會議。徐樹錚以奉軍副司令資格。擅殺將軍府建威將軍陸建章。一般趨利避害之官僚。未至開議。已先渺若黃鶴。而大名鼎鼎之曹虎威。亦受若干打擊。不敢有所表示。段知曹之為人。本無氣骨。此次北歸。雖由於馮之作用。然若懾之以勢。餌之以利。不難轉圜。於是以副總統為條件。令其南下。在段以為即此一端。亦足使曹氏滿意。為之效忠矣・乃曹不為所動。及細察之。始知馮亦曾以此許曹氏。四省經略之好頭銜。即段氏較馮待人寬厚之處。使直系軍人不得不捐其鄉誼。而投降於皖派也。查自民國以來。副總統只限一人。今段派為達其作戰目的。所許之副總統。至一而再。再而三。究竟若何了局。試觀小徐之招兵一旅。即為解決該問題之關鍵也。曹於直系軍人中。最有勢力。逼處京師。已令人不能高枕・若假以副總統聲勢尤大。一旦反目。為患必鉅。不如以副總統與張作霖。以固結其心。並於天津附近。置強有力之軍隊。以控制一切。倘將來副總統揭曉。曹知被騙。於心不甘。亦可藉以鎮服。此近日段家兵丁布滿於馬廠廊房之所以也。吾望直系軍人。宜早發猛省。勿為所紿也。

▲▲王家襄對於國會之意見

新聞編譯社消息云。舊國會參院議長王家襄。報載其與舊國會會數次有所接洽。本社社員前日特往訪王氏。詢其經過情形・及王氏對於國會之意見。王君言曰。月餘以前。當廣東元帥府未改組時。鄙人曾接參院副議長王君正廷。及全院委員長趙君世鈺來書。述兩院自行召集開會之旨。並徵求鄙人之意見。因曾派人赴滬陳述私衷。鄙人以其時南北尚有調停之望。故根本上主張暫緩開會。若多數以為非開不可。則廣東有可以容納多人之會議場所。而尤切望事事皆依據法律上之正當手續。勿貽人以口實。又有要者。國會但有議決之權。必經政府公府之手續。法律方為有效。舊國會既與北京政府不相一致。則廣東當局者對於國會之態度如何。不可不先判明。鄙人陳述此類意見而後。在滬議員諸君因是開第一次會議。多數主張頗多與鄙人相同一處。召集國會之問題。乃稍停頓。嗣褚君輔成自粵歸滬・報告廣東當局之態度。以國會非迅速進行不可。自行集會之議始決。於是韓君玉辰。又曾來京與鄙人所商榷。並邀留在津之議員前往。鄙人在宴會席上。又一次陳述意見。要點有二。(一)舊國會注重政治問題。每引起各方之誤會。鄙人以為欲樹國會之信用。則此次既不得已而開會。不如專取前次未成之憲法・依法議決。尤當容納前次各派對於憲法之意見。使憲法之根基。不易搖動。蓋憲法之公佈在法律。不必經過政府之手續。國會議決而後。則可自行公布。果如是。則政府苟不能將西南省。一律掃除。只須留有一省兩省之地。此種憲法。即依然存在。憲法議決而後。即可自行散會。(二)萬一國會必須行使選舉總統之職權。則鄙人尤望眼光注射於全國。使南北兩方。皆有當選之人。(記者按其意似屬徐世昌)其後韓君回滬。聞議憲法一層。多數意見一致。惟鄙人主張專議憲法。而議員諸君。則偉贊成先議憲法云云。以上為鄙人對於國會數次陳述之意見。鄙人至今。尚未表示到會或不到會之態度。亦無所謂條件云。

OSAKA SHOSEN KAISHA.

[Incorporated in Japan.]

大坂商船會社
擴張航業通告

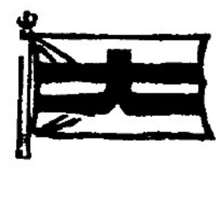

大坂商船會社之輪船川行廣告

啟者本會社現有輪船兩艘一福州丸即"Fukushu Maru"一漳州丸即"Shoshu Maru"由陰歷本月中起川行泗水 吧城 綱咯 星架坡 三寶壠 每兩禮拜一期 諸君光顧祈早惠然 本會社備極歡迎之至此佈

本會社由六月一號起在坭蘇砂實得力門牌二號開設枝店各商翁光顧請到本枝店面商可也

英一千九百十八年四月十六號

▲◎良醫遷寓◎▼

黃玉垣先生良醫也博通醫學兼治眼科前在香港濟中有年瀛因膺石叻總滙新報主人之聘來叻主任總編輯惟醫學是其所長弟等因勸其出而濟世茲特出為介紹俾延醫者知所問津藉以同登壽域則弟等之所厚望也

先生醫寓已遷回吉寧街石叻總滙新報局內

△⊙先生有祖傳精製靈驗眼丸眼藥發售⊙▽

介紹人 簡仁石 鄧雲裳 吳晉陞 蘇步洪 梅錦 周九 全啟

戊午年二月初九日

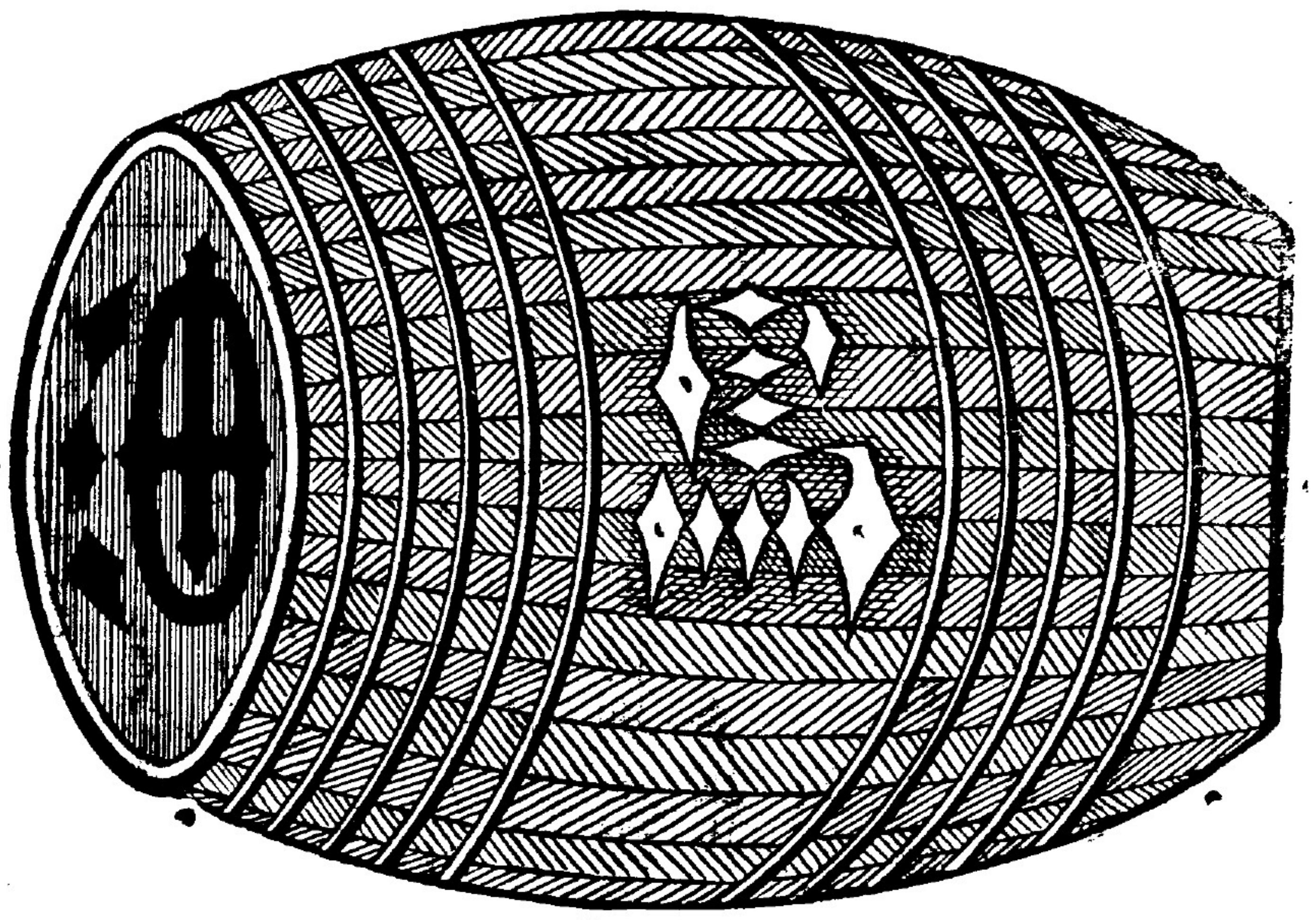

丁巳年閏二月　日　陳源泉披露

新嘉坡左方單邊街屋數三十八號電話二千零四十號

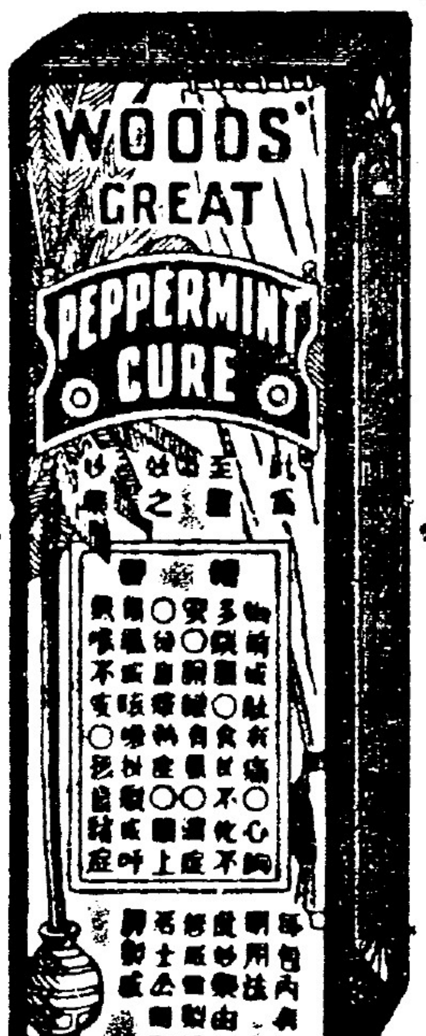

總發售代理人 檳城 怡保 星架坡 吉隆坡 韓興昌兄弟公司

○活士卑巴文嬌亞
○乃為最妙之良藥

凡人如染腹痛等症欲立愈者可服活士卑巴文嬌亞之藥不寧惟是所各住晉購一罇以備不虞真可為護身至寶之靈丹也各藥房皆有發賣每罇價銀八角正

△◉採買諸君注意真不二價

啟者本公司自開創以來專辦環球貨品物美價廉久為同僑所公認運來貨物益求美備價值弗尚虛浮特將一切貨品各懸標幟各注價目高低貴賤明若列眉俾採買諸君一望而知不勞詞費誠實君子當必有取乎斯

丁巳年五月十四日　新嘉坡漆木街大光公司披露

本郊專理新加坡火城烏油[illegible]歐西正庄烏油氈樹坭藥粉五色馬荳畔馬荳粒馬谷馬草[illegible]各亭所有馬牛羊各樣食料俱備發售諸翁賜顧請[illegible]

天喜堂馳名老婢調經丸

稟准商標用老婢圖為記

老舖在香港中環坭街口

正舖在羊城西關光雅里

若非萬全安敢獨沽一味

此方自得京都某王府之老婢傳受故曰老婢調經丸

南洋各埠光顧郵費照加依期付上無悞此佈　石叻周昌記謹啟

注意　注意

近有無恥之徒假冒本堂招牌貴客賜顧請認明老牌家庭圖兼單內有林肇春八父子真像為記恕不致悞

- 治經期前後小肚痛
- 治經期前後肚刺痛
- 治經期前後腰骨痛
- 治經來或多或少或遲或早
- 治經色或黃或淡或瘀或赤
- 治遠年閉經近日閉經
- 治一月經來數次多少不一
- 治行經肚痛大便閉結
- 治血山崩血流不止
- 治白帶赤帶白淫
- 治產後瘀血未清
- 治一二月胎動行經或肚痛
- 治三四月胎動行經或肚痛
- 治五六月胎動行經或肚痛
- 治似孕非孕企頭暗病
- 治子宮虛冷多年未孕

此丸雖小功效甚大端治婦科等症如孕婦妓婦室女靜女一切婦人皆可放心吞[illegible]早用鹽水晚用清茶不可咬破不可間斷不用戒口平日經期有準者吞至二九服無不受孕百發百中切勿輕誠調經之聖藥種子之金丹也每服收回工料銀一元

各埠代理列名

石叻馬交街周昌記　大吡叻埧羅周昌泰　京都騾馬市佛山樓　上海大馬路老悅生　廈門鎮邦街太乙號　桂林十字街五洲號　佛山潘涌里其芳齋　西門內蓬萊天相堂　吡嚦入門樓富生號　吉隆茨廠街煥利號　天津紫竹林佛照樓　漢口鮑家巷祥發棧　廣西梧州五洲藥房　澳門康公廟側裕興　省城濟司前義成昌

本堂此丸石叻專在馬交街周昌記門牌九號發售此丸石叻並無分枝別號代沽諸君買丸提防假冒招牌門牌認真可買

中華民國二年九月十五日　本堂主人謹啟

各家藥房均有出售

各家藥房均有出售

中外要聞二

▲北廷攻粵之計畫

北京通訊云。天津會議結果。對于西南仍係主戰。已由政府派定張懷芝爲援粵總司令。吳佩孚爲援粵副司令。原有第一第二兩路名目。刻已取消。所有第一路軍隊。歸副司令吳調遣。第二路爲皖蘇奉各軍。歸總司令張節制調遣。現聞北廷決定清湘援粵計畫。在急攻零永。擬俟零永攻克。然後由甯遠藍田。出白石圍。以達攻粵目的。昨已電令吳佩孚積極進行云。

▲程德全之研究佛學

前江蘇都督程德全氏。自解組後。報紙喧傳其入常州天甯寺剃度爲僧。或隱居深山窮谷云矣。茲得可靠消息。程公並未出家。其家屬均在滬上。但閉門不出。故人罕知。程有七公子。長公子在京供職。餘皆讀書。或習醫道。程公訓虔心茹素。研究佛學。比來面目清癯。澹泊明靜。頗爲逍遙自得云。

▲吳光新之慘無人道

四川靖國軍總司令熊克武。因吳光新軍抵宜昌後。有搜捕查抄川軍眷屬行爲。特發電婉勸。畧云。曩者公旆北返後方。傷亡將士。悉由克武給資醫治。陸續遣還。其有留滯在蜀者。並予優待。特別保護。非敢示私惠也。良以同類相殘。已極可痛。若於失去戰鬪力之後。而尤肆僇辱。雖國際法亦所不許。近據本軍鄂籍軍官李超。郭自修。羅大鎔。唐向仁等報稱。貴軍在宜搜捕眷屬。籍沒財產。而李超之母。至於逼死。其餘被查抄者尤衆。聞之惻然。望垂念無辜。下令禁止。其已逮捕抄沒者速令發還。庶武德昭著。不嗜殺人。流風所被。敢不拜嘉云云

△應新學校特別捐欵芳名列後

◉第一號勸捐簿梁君谷欣經手第一次捐欵

徐先南一百元　梁谷欣一千一百元　梁亞義礦務公司二百元
信裕礦務公司　協和礦務公司　各卅元　高少修　廖雨棠　各
二十元　李穆棠　葉德泉　鄧元彝　梁克修　梁象秦　郭森泉二
各十元　宋疇彝　陳石寶各廿元　梁峪栽十元　金利礦務公司
十元　梁逸羣　競源礦務公司各卅元　亞義礦務公司一百元
梁海珊　梁聯讓各十元　梁度貞五十元　劉富十元　羅亨元五
元　練清光　彭鴻茂　各二元　梁耀新一元　鄭灼合二元　合
和公司五元　南洋錫礦公司一十元　劉渭平　藍兆蕙　德孚號
各二元　陳德謙五元　黃鐵珊一十元　吳金福二元　陳德海
一十元　振德號　振德棧　大昌當　曹承栽　各二元　振南德公
司三十元　鄧子濤　曹恢吾　各二元　廖新銘　鄧子珊　羅章賢
楊賡彝　各一元　豐茂號　陳耀文　各五元　廖錫純十元　羅振南
棧三元　鄧瑞卿　張錦合　邱件金　各九元　王昌　廖坤保
田　曹鳳　各二元　林有　林蘊　郭九合號　陳才合號　林秀林
合號　劉林合號　各一元　張珍合　李昌合號　古政合號　羅雲合
戴三合　各二元　張基合號　林祥合號　李連合號　張琳合號
廖華合號　各一元　楊海廿元　吳應新一百元

◉第二號勸捐簿鍾君達洲經手第一次捐欵

(孟加厘)廖衍甫　古映梅　李影香　各五元　中原號十元
(泗　水)李德羣　黃達衡　各五元

◉第二十三號簿公餘別墅第一次捐欵

何有三十元　朱榮興二十元

◉第十九號簿林君鳳三經手第二次捐欵

(南　榜)李銀添十元

民國七年七月廿九號

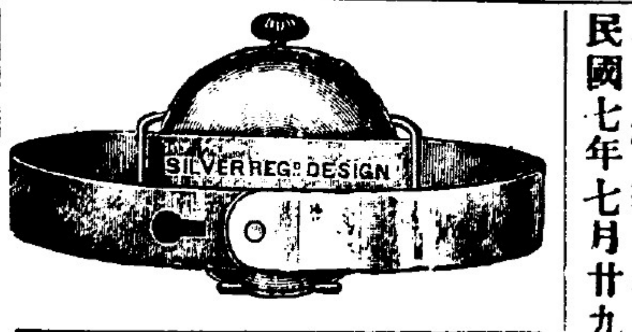

啟者印度加剌吉打衣柯巖美打經在三州府討取獨有之特權而製造使用及發售一種新發明之手鏢箍此新發明之手鏢箍樣即印于頂上者是也茲特登報聲明如有未向衣柯巖美打領取准照而敢製用或售賣或依樣而造或假冒此箍者一經査出定當控告於案此佈

英一千九百十八年七月十號

衣柯巖美打所延之師律怒拿申及麥建疏謹佈

◉南洋華僑中學招生簡章

本校爲南洋華僑高等小學畢業之升階則爲南洋華僑優等後生謀教育之進步苦心孤詣至於成立當爲羣島同僑所共鑒而信其無他現當籌辦期間規劃校舍聘請校長教員種種設施分頭並進如行軍者之徵兵籌餉步步爲營必先自立不敗之基方可獨操必勝之券明乎此義則凡及格僑生急宜及時具報如投軍者之恐落人後臨陣者以先登爲勇具此眼光端其志向則無論英荷人并不分閩粵其有聞風興起願留而受業於門者請看左列之簡章以應初編之學籍濡墨以俟統希聯鑒

(學科)一切科學悉遵部章規定爲專門教育之預備四年畢業所有課程俟刊本工竣分送

(資格)以品端體健曾在高等小學畢業或有同等之程度得有某校證書者爲合格

(學費)甲每月修金四元到校時備繳半年之額(乙)宿舍油火每月二元(丙)膳費分兩則住校一餐者每月六元早晚家食在校午餐者每月二元五角(丁)如有困苦之學生對於以上各項力難負担者修金及宿舍費兩項可以邀免但繳膳費惟該生係何校畢業者由該校總理具函爲之聲叙保證并會同本校董事中之一人簽名介紹者爲準

(掛號)直接者本校籌辦處間接者英荷兩屬華僑各學校本校當備格式紙俟印便寄送可照填報

(期限)由登報日起限三箇月截止統計學生名數以便定聘教員名額并預備教室宿舍

(啟校)訂民國八年二月即陰歷己未年正月惟日子臨時再定

民國七年七月十六日　新嘉坡南洋華僑中學籌辦處公啟

◎介紹名醫

醫所以繫安危寄生死非有學問不能識也非有閱歷不能定也非有道德不可信也儒醫張春臺先生到叻五次前後醫愈者不可勝數清海等親知其醫治奇難之症他人所棘手而無可如何者一經先生調治轉危爲安回生起死更僕難數而先生絕少驕傲之習常存謹慎之心眞有學問有閱歷有道德之良醫也　先生醫號春臺乳名順德現寓五代天宮萬山堂三樓清海等爲登報章藉表感忱并以告我僑胞凡有抱恙者知所敎請是亦保種強種之道云爾

民國七年七月八日

楊清海　薛中華　薛武院　張龍眼　石懋烈
劉佳瑞　張崇崧　劉萬盛　蕭光全　吳清誥
陳逸才　葉鼎欽　楊誠篤　章任和　賀繩武

仝披露

◉退承股份聲明

啟者小號開設在豐盛港尾二板頭寶林街塲字號仁生泰係做藥材唐洋貨銅鐵股份生意向日係委用股內人羅煒堂當理藥材職任今羅煒堂志圖別業自愿辭職并將自己名下所占仁生泰生意股份傢私舖底賬項全盤退出核算明白項與仁生泰公盤承受限陰曆七月初七日交易清楚自項妥之後倘日後仁生泰生意盈虧概與羅煒堂無干如羅煒堂有與諸寶號親朋揭借附項担保等情限於陰歷七月初七以前到仁生泰理清楚如過期乃是自悞以後與仁生泰公盤承受人無涉先此聲明以免後論

戊午年六月廿六日

退股人羅煒堂　承股人仁生泰號　仝披露

新張廣告

竊思歐戰發生以來彼都貨物來源稀罕無待贅言而日本邇來製造精良日形發達環球　仕商無不喜用本公司有鑒於此特由日本辦到各欵洋貨布疋大小毛巾線衫洋氈等以備　諸君採辦如蒙光顧請爲惠臨躉買零沽莫不歡迎新張伊始價值克己謹登告白伏冀垂青

中華民國七年五月廿七日

本公司設在石叻水仙門大馬路門牌十六號

利生源公司　司理勞子榮　披露

招徠廣告

啟者本公司專作美術紙箱紙盒取價從廉並鞋盒每一百個銀七元以上現有名技師機器及紙料自日本新到則舉凡美術工箱盒無不齊備諸君賜顧祈移玉至小坡皇后街門牌三十五號本公司內面商一切可也此佈

英一千九百十八年七月十一號

柳澤公司謹啟

Yanagisawa & Co., No. 35 Queen Street, Singapore.

注意。朱有蘭特別新聞！

朱有蘭之營業煙茶。及祖國貨品。由來久矣。顧有何特別新聞之可告耶。蓋有故在。請爲我僑胞言之。有蘭之煙。向以絲幼味醇。見重於社會。然亦間有宜於此埠。而不宜於彼埠者。該製造處有見及此。近則粗幼兼造。務求攸往咸宜。更復精選芸蔘古靄霧葉。香醇濃郁。迴非別家所及。即本號(以前)所製者亦遠不逮今。以如此特別之新聞。不能不爲吾僑胞告也。至於各種名茶。則採仿最新製法。不惟甘芳可口。抑且有益衛生。謂予不信。請嘗試之。

戊午年四月廿六日　中街朱有蘭披露

●南洋華僑中學籌辦員補錄

蕭達瑋　鼎新學校總理林隆江　按蕭君當首次大會之期蒞塲贊議備極輸誠前報偶爾遺漏　林君因事過埠未及赴會由該校來函請願加入合照補登

民國七年三十日　新嘉坡南洋華僑中學籌辦公啟

●南洋華僑中學第三次捐欵

福振隆號張振初君函報捐銀一千元　查張君原籍福建海澄縣設肆于本坡保黎後街　際本校之成立正在趕備開課未暇及於募欵君獨貽書報捐單騎出陣其勇於爲義有足多者故表而出之

民國七年三一日　新嘉坡南洋華僑中學籌辦公啟

●緊要廣告

啟者新嘉坡老巴虱口詩詩街門牌三十七號南春公司生理由戊午年六月廿五日起所有向街前取貨須有李俊承李道澤二人之中有一人押號并蓋本公司圖章爲憑倘有蓋印而無押號本公司概不承認本公司並無爲人擔保及揭借情事特此聲明以免後論此告

民國七年戊午六月廿五日　南春公司

喜　價廉　酒最美　貴客皆知　羅敏萬蘭地　酒質第一香醇　常飲提神兼益氣

總代理處莫實德公司

代售處

綿發酒庄　振源酒庄　永康酒庄　廣昌酒庄
新榮成號　振源興號　會豐商店　國泰酒庄

◉輕便書囊◉　◉布面皮鑲◉　◉學生携帶◉　◉最爲便利●

其式如下

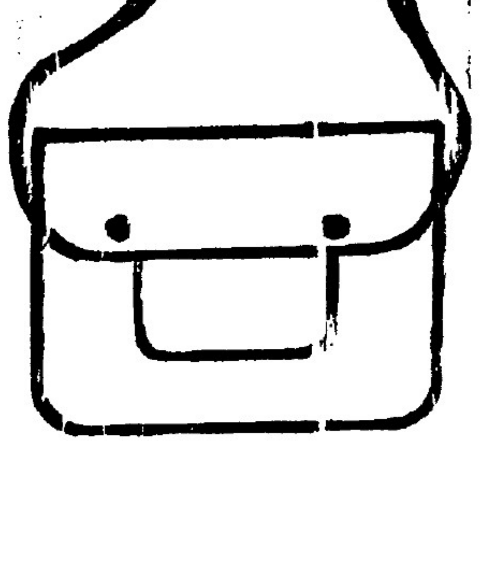

此囊有大小兩種。大者寬十二英寸。長九英寸。每個[illegible]五角。小者寬十一英寸。長八英寸。每個鷹洋四角。躉購一打以上者。照碼九五折。三打以上者。照碼九折。以示優異。所到無多。惠顧從速此佈。

星嘉坡商務印書分館謹啟

本坡新聞

▲黑闇中之行刺案

閩人張九丁．住于小坡三馬路．門牌一百廿七號．手車店．而張則爲拖車之人．於前月卅一號早．四點餘鐘．張與同伴六七人．睡于該店內太平舖上．詎張忽然大聲疾呼．其頭部兩太陽穴．竟被人用刀刺入二寸餘．血流如注．同事等爲之驚醒．急起救護．惟因傷勢過重．隨卽昇往醫院調理．但四處搜尋．不見兇手．而張同床之人．俱係知交之友．向無齟齬等情．惟黑夜之間．連張亦不能認識被何人刺傷．及細究張之行踪．詰其平日有無與人作對．張則云．並無對頭人．後張自忖．日前曾與同宗某甲．因往某私娼處遊玩．該娼寮有乙丙在焉．甲嘗與其衝突．繼致用武．是時吾亦在塲．惟非關己事．而己亦未動手．不過甲與乙丙之事而已．但最奇者．黑夜之間．誰人到此作刺客．四處搜尋．幷不見踪跡．因此無從查訪云．

▲不幸中之幸

前日三點餘鐘．二馬路附近豆腐街口．正在修理糞渠．故其街道狹窄．來往未免窒碍．時有閩人某甲．拖一萬一千八百二十二號樹乳車．行經該處．適有一拖貨之摩多車．如風馳而至．該手車忽閃而避之．不料其手車迫近渠邊．其泥一鬆．該車夫竟跌下渠中．並墜下長板一塊．約重卅餘斤．適値渠下有十餘歲小童．在此操作．不提防板之墜下．正中小孩頭部．當時暈倒．而車夫亦同時滾下．幸得同事者多人．急速拖起．用藥救囘．不至殞命．亦云幸耳．

▲口舌興戎

甲乙丙閩人也．同在廈門街某客棧傭工．甲則爲上落接客之職．乙則爲書記及支銀之職．丙則在店中爲帮理雜工之職．於昨日五點餘鐘．甲向乙支取花紅銀六元．乙正欲如數與之．不料有某丙在傍曰．支四元足矣．乙遂給以四元．甲心不甘．於出門後糾率數十人．直往該店．與丙理論．言詞各執．竟致用武．如臨大敵．時傍觀者急鳴警笛．有警差聞聲馳至．各人紛紛遁去．未卜將來如何了結也．

▲私收小販費用罰金廿五元

有六百九十八號差．被控于四號日在丁加奴士的力．私收小販華人周經常之費用五占．昨日在府署三堂審訊．官判罰銀二十五元

▲私收小販費用判監禁一月

昨報督載六十六號．二百九十號二差．被控在哥老士的力．私收小販華人三名之費用銀七占一案．昨日在府署三堂審訊．經官判決．每名監禁一月．以儆效尤云．

▲半途而逝

閩人佘添．年四十九歲．住扭新律．門牌一百二十號．向操苦力工人．偶于前數日．身染疾病．延醫無效．其友人某甲．勸佘往醫院調治．佘允諾．于是甲隨叫手車．偕佘某同往．詎料行至半途．佘竟奄然而斃．該車夫意欲停車．甲則勸其直車往醫院．許以數倍之車費．翌日經相驗官察驗．謂其染內傷症而亡云．

▲鳴謝火車行期紙

今日蒙四州府火車總辦．送來火車行期紙四張．特此鳴謝．

▲端蒙學校期考前列各生姓名表

(高等三年級)曾其隆　盧炳城　陳華耀　郭緒恢　李俊乾　陳毓荃　陳興隆　(高等一年級)張運輝　陳愈楠　陳松泉　楊書憲　楊書南　陳秉忠　吳爲義　陳鶴皋　陳海林　沈錦興　(國民四年級)張允永　李孔嘉　林逢耀　陳啓經　劉漢城　許維經　陳圖謙　林德稱　劉作睿　吳誥道　(國民三年級甲組)莫芝錦　辜美輪　陳繹猷　曾喜儒　黃業勳　朱奇南　林順泉　黃如錦　黃晨之　林添興　(未完)

州府新聞

◉訂定糖價

頃聞荷蘭政府．業經訂定糖價．上等者每担七盾半．棕色者每担六盾二五．如有平賣．則不准領取出口牌照云．

◉四州府醫學部之佈告

四州府醫學部佈告．謂據算陽歷前年居民一百二十萬八千七百七十七人．死者三萬六千九百八十一人．去年一百廿四萬四千零一十八人．死者四萬二千五百一十四人．計前年生產小孩二萬九千三百三十七．去年則三萬四千七百六十三．前年因患內傷及肺痟症而死者．二千一百九十三人．去年則二千四百四十六人．去年痘症之在吡叻發現者．七十三起．因之而死者廿四．在雪蘭莪發現者廿一起．因之而死者一．在芙蓉及彭亨發現者各一．(疫症)前年吡叻發現疫症五十三起．死者四十一．去年發現八起．死者七．(吐瀉症)雪蘭莪所佈發現此症共八起．均由工人抵自傳染此症之輪船所致也．前年各色人．在種植園充苦工者．一十八萬七千零三十人．死去三千二百九十九人．去年廿一萬四千九百七十二人．死去三千九百零六人．

前昨兩年下列四埠居民之預算及逝世之確數列左

埠名	前年居民	死去	去年居民	死去
吉隆坡	六萬一千四百四十三人	廿七分七三	六萬三千零十四人	廿八分四五
太平	二萬二千八百九十八人	三十六分	二萬三千四百八十一人	三十一分
怡保	二萬九千一百十三人	三十分十五	三萬一千卅二人	卅二分六十七
芙蓉	一萬一千三百九十七人	五十二分五五	一萬三千六百廿八人	五十五分三五

．醫官之爲國從戎者計有十四人．烈德．布廖士流．哥士忌利付．忌連．士堅．乞脫．依牙路士．磨銀．布力．付烈搭．梅亞．施文士．心臣．布喇．計至去年年杪止．上下醫官共有四百九十八人．去年稅餉之收入．吡叻七萬零一百零五元一角六占．雪蘭莪四萬三千八百二十九元三角一占．芙蓉一萬六千零三十四元六角九占．彭亨九千七百八十五元七角一占．

啓新公司

Address:- Khai Sun & Co.
215, South Bridge Road
Singapore

新到大帮

十八磅紅招書紙　廿四磅忌廉列白紙
二十磅紅招書紙　廿八磅忌廉列白紙
三十三磅白新聞紙　五十磅白新聞紙
四十二磅白新聞紙　十五磅德堅順兵紙

諸商賜顧無任歡迎如欲看辦函到即依址寄奉

戊午年六月廿五日　星洲漆木街啓新公司謹告

◉收盤廣告

啓者我本公司於英一千九百一十八年四月十七號會議經各股友願將生意停業爲我本公司向無欠街外帳項以及賒借等情倘或股內人有欠到街外來往數目者爲經手是問以本公司無涉特此聲明以免後論

戊午年七月初一日　本坡南嗎律門牌二十號星加坡樹乳較公司收盤告白

△◉承頂聲明

啓者本埠石叻小坡兩銀律走馬埔邊門牌三十二號何源春雜貨生理原日係何實珍創造今因何實珍志圖別業願將何源春店底全盤傢私什物一概頂與楊夾水承受倘何源春號何實珍如有與各寶號來往揭借等情期限一禮拜內前來與他理會清楚如逾期不至者乃係自悞以後與承頂人無涉先此聲明以免後論此佈

民國七年舊歷戊午年六月三十日　承頂人楊夾水披露

▲新張廣告

國家富强專賴商務振興自歐戰發生以來泰西貨物來源日少此正我國挽囘利權之時也本主人有鑒於此特聘名師製造各種大小五色洋糖粒頂上盖丕粉芳潤頭髮油其餘出品極多不能盡錄新張伊始物美價廉如蒙光顧一律懽迎

△◉本廠設在星洲實籠公律紅毛橋頭門牌一千一百六十七號

代理處　大坡老爺宮振盛號　小坡碗店口振豐號　小坡爪亞街瑞裕號

中華民國七年八月七日　秀豐公司主人披露

雙林寺

謹擇七月初九日起修建

萬善緣盂蘭醮七晝夜道場

董事　劉啟祥　陳木寅　王印淡　劉富年　緣首　劉偉賢　李信昌　等仝啓

十方善信人等如欲附薦先人請服下列地步登名便合或移玉到本寺商議亦好均從其便

附薦掛號處
一在中街萬山藥材店
一在豈廚街口祥和猪肉店
一在芒菓路信昌洋衣店

戊午年六月三十日　雙林寺光輝亮敬募

△◉養正學校民國七年第七期年捐芳名列

廣仁興　怡和棧　各二百元　朱廣蘭　一百五十元　大興錫礦公司
福安保險公司　麥仲堯　黃吉宸　怡盛　麗昌　泰生當
林文田　趙克菴　吳震興　先施保險公司　各一百元　福興隆
吳漢興　區覺堂　啓新公司　鄧仲航　永禎祥　三益號　陳昌庭　鄧
秋泰裕　牛泰　廣裕　普安保險公司　譚合興　民興藥房　泰來當
中興當　萬源當　共五十元　廣安　三十元　馬京章　廣全昌
陳寶三　和興　李容芳　陳普郎　各廿元　永興隆　十五元
寶亨　盧愛和堂　李兆　張英　吉祥泰　浴昌　英昌
聯益公司　各十元　連前共捐得銀一萬一千零十五元

民國七年八月五日　養正學校佈告

◉三利棧何鏡湖廣告◎

本號丸散向蒙諸君信用服者無不稱善近因滙水大低不得不增貨價以爲彌補特此登報　茲將價目列左

十頭化痰止咳丸每合七毫
十頭驚風散每合七毫
十頭回春丹每合七毫
十頭普救丸每合三毫
夢洩鎖精丸每合三毫
四頭枝合衛生丸每合一元四毫
四頭枝合白鳳丸每合一元四毫
十頭保嬰丹每合一元四毫
六頭加料寧神丸每合一元
六頭加料補腎丸每合二元

其餘各項丸散由陰歷七月初一日起
一律照價加四伸算

戊午年六月廿二日　石叻三利棧何鏡湖謹啓

◉愛同學校建業捐欵誌謝

本校蒙總理暨董事諸公極力扶助以故內容外觀暫趨完善日來學生增加多至二分之一茲因人數過衆校舍莫能容納乃另購新校舍一座是二層洋樓址在直落亞逸街門牌一百七十二號惟是新舍價値爲數不少集腋成裘頗費工夫幸而邦人君子熱心敎育爭解義囊踴躍輸將於是倡大欵咱轉眼集成喬遷之時日不遠學務之發達可期然皆出於諸公之賜也謹將捐欵芳名列左

林推遷　陳嘉庚　林秉祥　陳景蘭　協隆源　致茂號　建昌隆
各千元　吳忠信　王金練　林妙瓊　留鴻石　林箕當　邱國瓦
陳先進　林春水　陳厚仲　林金殿　各五百元　郭福梅君　三百元
蕭日興三百元　吳忠黎君　甘清泗太夫人壽欵　一百元
以上二十一條共銀一萬二千八百元

中華民國七年八月二日　愛同學校啓

○承頂聲明

啓者東陵建寧米律門牌卅二號零二金春發酒牌什貨生理原是楊兌所創今因志圖別業愿將金春發店底酒牌傢私什物一概頂與金萬成承受倘金春發楊兌如有與諸金號來往揭借等情期限一禮拜內到來理會清楚如逾期不到者乃係自悞以後與承項人無干先此聲明以免後論此佈

戊午年六月卅日　承項人金萬成披露

消淋丸

福玉興藥行

此丸能消除五淋解除濕毒長其已虧之氣培其既耗之元無論新起久惡之淋濁症依時服食……每……五毫……八毫

總經理石叻大馬路會豐商店

經理處　庇能中法藥房　吉隆五洲藥房　棉蘭中法藥房　壩羅會豐商店　太平會豐商店　金保會豐商店

◎新嘉坡同濟醫院籌賑廣東戊午水災捐處第一次收到各寶號先生捐欵芳名列左（恕不稱呼）

黃莆田一千五百元　陳嘉庚　南洋兄弟煙草公司　各三千元　林推遷
五百元　廖正興　林義順　吳勝鵬　各二百元　張順養　陸寅傑
陳源泉　承日興　朱自蘭　先施公司　各二百元　黃源昌　朱廣蘭
福興隆　吳祥和　成發綢庄　怡和棧　怡盛隆　廣恒　各二百五十元
謝怡和　一百廿元　萬永源　恒茂號　李隆昌　振源酒庄　吳再合
莊慶利公司　萬順隆　悅成　通合　陳龍昌　永南生
吳福興　吳震興　綿興　同利　廣仁興　交通銀行　上海公司
福源　廣福成　盛興金店　劉錦　源德美　順泉成　遠利源
光興金店　三益　榮利　豐興　永萬隆　廣兆隆　藍裕安當
同裕興　廣興隆　協隆　協興　陳維賢

右三十七柱每捐銀一百大元
合計五十九柱共收來銀一萬一千一百二十大元

中華民國七年八月五日
新嘉坡同濟醫院籌賑廣東戊午水災捐辦事處謹啟

△◉遷舖廣告

啓者敝號開創茶葉於茲數年所辦各種名茶久蒙中外士商所稱許爲原址偏僻交通不便以致惠顧諸君莫由購買殊深抱歉茲爲擴充營業利便諸翁光顧起見特遷於林嗎吉律即新吧剎奉敎街四十二號門牌擇七月初一日開張更加工揀選正山茗種各巖奇種其中淸香撲鼻爽氣宜人俾諸君得以長消永晝以佐談鋒誠社會中不可少之佳品茲幷兼辦歐亞維貨發售　士商惠顧曷勝歡迎此佈

又啓者敝謙裕號椒蜜生理茲同遷在玉香店內

中華民國七年戊午六月吉日　陳謙裕椒蜜店　陳玉香茶莊　仝啓

●承頂聲明

啓者是冷江律街門牌八十七號祖記咖啡茶店生意原日呂祖記所創今因志圖別業愿將祖記號舖底傢私什物牌照一概頂與黃緜記承受準期陰歷七月初二日交易清楚倘呂祖記有與各號來往揭借會項担保等情限期七月初三日以前到來理明清楚如遲乃是自悞自交易之後概與承項人黃緜記無涉特此聲明以免後論此佈

民國七年八月二日　頂手呂祖記　承項人黃緜記　謹白

專件　江蘇總商會防制選舉舞弊電

全國商會聯合會。此次在津選舉會長。風潮劇烈。已誌前報。頃江蘇商會。復以該聯合會選舉。甚爲可疑。特一面電請農商部澈查。一面通電各省商會。預爲防制。茲將原電探錄如下。南京來電。北京農商部鈞鑒。全國商會聯合會。並轉各省商會鈞鑒。竊爲全國商會聯合會之組織。係爲聯絡全國商人之感情。以謀全國商人之利益。本無權利之可言。而有何利之足慮。顧自世道日頹。人心漸壞。以毫無權利思想之商人。而亦爲選舉之競爭。日以陷國會議員之惡習。如本屆選舉正副會長之情敝。若不預防策畫。誠恐一二不肖之徒。濫處其間。藉端利用。不惟全國商會聯合會基礎因以不固。而全國商人之名譽。恐亦爲所污損。此不得不通電聲明糾正者也。伏查本屆天津開會。係遵照定章。呈請農商部舉行。議決各案。雖未必盡屬可行。然要爲全國商人謀一切之利益。問未能妥爲警議。惟至會長一節。則實有令人不能釋然。查此次當選正會長爲卡蔭昌。卡爲天津總會副會長。驟膺此選。誰謂非宜。惟投票前一夕。有直隸東安縣商會長凌雲。遍散傳單。謂辦理天津直隸事務所。種種違法情事。如果屬實。則現在辦理事務所之一部。尚且悖謬若是。若主持全國商會聯合會。則其悖謬必至更甚。事務所投票者非盲。無所知。何至不加選擇若此。此其可疑者一也。此次選舉時。華僑籌議此力。而所謂華僑者。僅大阪電舉一人。查該電文並不明晰。僅於電尾署一六字。形跡已有可疑。且所舉之一人。確爲天津商會書記。到會之後。未提一案。未發一言。而惟對於選舉爲極力之爭執。曾謂華僑推舉代表之目的。固專在此投票權乎。且天津商會之書記。憑何資格。而能代表華僑也。此其可疑者二也。此次開會時間。約四星期。方行選舉。廣東代表於此四星期內。始終並未到會。乃忽於投票之前一日。驟行報到。且其提案發言。與大阪相同。後查詢。乃知爲北京殖邊銀行股東。寓天津甚久。卅次到津。不僅爲舉卡計。並爲該行協理計。此其可疑者三也。此項代表中。傳聞有某兩省區。本省事務所。並不承認其人。及本人去電懇請。方始含糊電充。其去電之費。聞係聯合會所出。前任會長及會計。當知底蘊。事果屬實。則其代表資格。本未取得。爲有選舉權。而此兩人者。爲卡運動其力。卡果何厚於該人。而力爲運動若此。無非直接利用卡。而間接利用聯合會也。此其可疑者四也。敝事務所對於上項四疑。本可不間。惟若輩既以運動當選。則運動之慾望。必有不可以告人者。若不預籌防制。萬一有利用聯合會名義。以爲上年制錢案之納賄行爲者。則其隨喪全國商人之人格。抑何可量。用特不揣冒昧。據實電請鈞部。按照上開各節。切實調查。如屬實在。請將此法定選舉案撤消。歸下次開會時。再行另選。並通告全國商會。以後該會長副會長等。僅可行使本屆議決各案執行之權。其非議決原案。曾雖係原案。而逾越議決範圍以外者。該會長副會長等。均不得濫用職權。致爲一般擁護者所利用。特電聲明。惟祈鑒察。江蘇總商會叩。佳印。

星架坡　瑞興酒莊　石義街十號

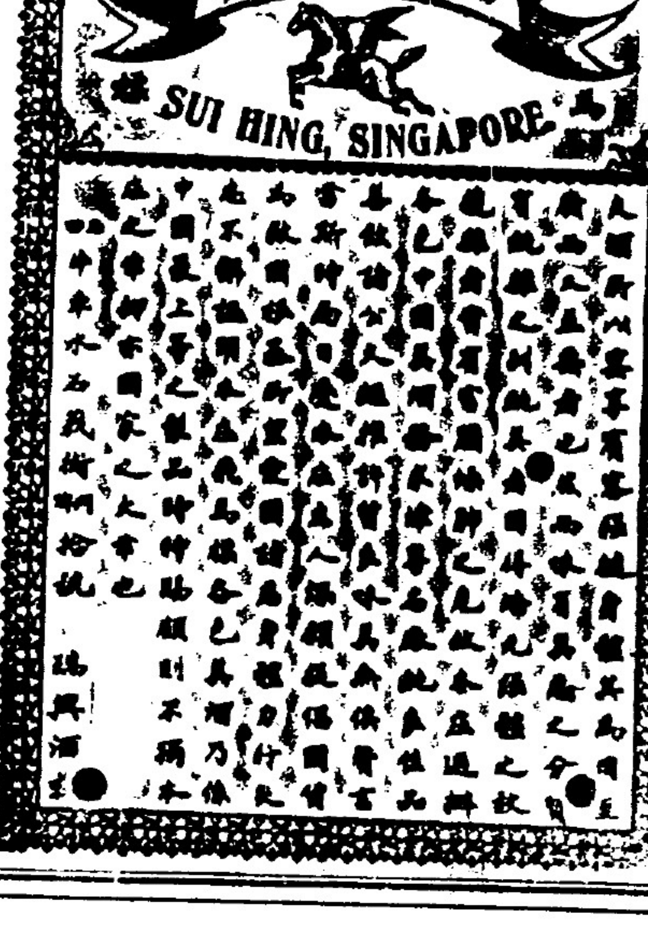

（選運）飛馬標廣東正莊各色米酒果子酒

（專售）天津香港永利威雙鶴標各色上等露酒

（注意）近查有不法之徒。竟敢假冒永利威字號。以僞貨騙及影射。志在欺諸君。光顧請確認精紙雙鶴樽枳上錫蓋之雙鶴火印。並細嘗酒味。自不致爲奸人所欺也。愼之

本莊各色露酒米酒菓子酒今已大帮運到 諸商翁賜顧價極公平 埠販銷配付妥捷

廣東大埔張仲賢掛砂代理人在漆木街廿六號振昌牙科鐘錶店內

祈買汝之保險于最穩當之公司

叻嗎施有連
保險有限公司告白
本公司經在英京注册

Commercial Union
Assurance Co. Ltd. Incorporated in England

△◎茲將一千九百一十五年本公司之結册開列如左

啓者特字通知本公司現在開設火燭洋面担保摩打車等保險（此担保乃係担保人在行店傭工之必需担保者）現在本公司所存物業共值金磅二千八百四十三萬四千六百廿六金磅伸叻銀二萬四千一百六十九萬四千三百二十一元統計一千九百一十五年各項入息值九百萬金磅伸叻銀七千六百五十萬元 計每日入息約得二十一萬元

叻嗎施有連保險有限公司司理人納流亞沈士謹啓

民國四年二月十八日

（星架坡叻嗎施有連有限公司保險嚜頭）

LUBRICATING OILS

All Grades at Cheapest Prices

The Asiatic Petroleum Co., (S.S.), Ltd.

(Incorporated in England)

［亞］［細］［亞］［的］［土］［油］

有限公司

現有各種滑機車油出售價甚相宜

雙妹嚜花露水

花露水之製。創自歐西。流消中國。喜用之者既衆。則外溢之利益深。處茲盛[illegible]競。保利權之秋。豈可不思挽回之策。然製之未諳其法。則徒消效。[illegible]適本主人於化學一道。心得有素。故將平生所學。稍盡義務。乃廣搜奇花。大集異卉。製成斯露。使用之者。如入蘭室。如遊香國。且耀以新漢民旗表。以雙妹嚜爲號。同胞其歡迎乎。請認斯嚜。庶免碔砆混玉也。

▲茲將其功用臚列於左

一凡傷暑傷寒傷風頭昏目眩。宜用此香水沾透手巾鋪於面上。如腔腹膨脹刺痛。手足酸軟麻痺等。宜將此香水頻擦其患處。其效如神。

一凡癰疽瘰癧疳疔痔癩斑疹皮膚等症。初起時急用此香水頻擦患處。便能消愈。

一凡蛇虫鼠蟻蚊蟲叮咬傷。借傷成毒等弊。宜用此香水沾其患處。能見立消。

一凡無論居家出門時。常用此香水沐浴身體。沾濕衫襟。可能避天時瘴疫山嵐瘴氣。以及暑氣溽熱瘴癘垢穢等弊。

一凡士農工商。因公務忙碌。以致力倦神疲。宜用此香水鋪於面上。大有提神醒腦之功。

一凡小兒急慢驚風。大人痰湧風迷。猝然不醒人事者。即將此香水用手巾濕透。鋪在其鼻處。不久即醒。此法屢驗不爽。

雙妹嚜生髮香油

張麗華髮光可鑒。古之美人。以髮稱者不一。而足本行深明生髮之理。攷取各種鮮花。及最貴重之生髮固髮材料。配製成油。馨香爽滑。能祛風養血。潤皮去垢。永保其髮烏潤。無衰落之虞。倘病後血弱。產後血虧。則髮亦如秋風桐葉。零落堪傷。若無此油補養。定必首如飛蓬。寥寥可數。豈不負此春年者哉。此油誠爲馳名妹粧臺妙品也。

雙妹嚜各種

菓子原質之味。能解渴生津。開胃消食。此乃暑天居家出外遊玩地方。利便誠不可少之品也。本行之菓子露已馳名多年。各埠紳商來者讚賞。近多有以招牌之形式。仿傚希圖影射者。諸君光顧。請認雙妹嚜招牌。免至錯誤也。

雙妹嚜超等牙粉

此種超等牙粉。乃選最幼潔之粉質。加入善固齒之藥料。配以除蟲降火諸品。參以化學新法。製成常用之內。則疲憊者能令夙垢與積穢全消。保無牙痛及牙枯之患。而瓠犀瑩玉。梨頰凝香。猶餘事耳。

雙妹嚜生髮蠟

髮者血之餘。稍爲修理失宜。於身體大有障碍。故論衛生者無不以保潔髮爲先。本行自製各種頭蠟頭油頭水。均係上等固髮之品。能令乾燥者潤滑。枯脆者堅軟。可隨意挑撥。如天然生長之柔順。向蒙中西各界購用。稱爲物美價廉。諸君購而用之。便知予言之不謬。

△批發格外從廉

廣生行雙妹標貨物總代理批發處

石叻大馬路門牌一百七十三號　吡叻能新街門牌二十八號　吉隆坡茨廠街門牌十一號

男子先天不足。腎元虧損。常服滋腎培元

潘敬菴老翁強腎毓麟丸

此丸專用麗參鹿茸龜膠爲君。加配水滋火養腎等上品良藥。不寒不燥。男子身虛腎弱。最宜多服。鹽湯送下。應[illegible]神速

一治男子年老腎虧
一治男子夜多小便
一治男子腎元虛弱
一治男子身虛遺洩
一治男子腰痛腎痛
一治男子頭暈眼花

每盒一元四角　每打十四元

強種衛生丸　參茸寧神丸　參茸白鳳丸　婦科三多丸　海狗強腎丸　金鎖固精丸　耳聾耳鳴丸　婦人白帶丸

每盒一元四角　每打一十四元正

夜夢洩精丸　還魂跌打丸　丁蔻理中丸七角　四製益母丸六角　寧坤至寶丸六角　八寶鹽蛇散三角半　諸葛行軍散三角半　仙露善提茶三角

此丸專用白毛黑肉鷄爲君。雌雄各半。加配滋陰行氣理血等地道聖藥。能調經去瘀。受孕安胎。眞爲婦科至寶。名不虛傳

一治婦人經期肚痛
一治婦人經閉不通
一治婦人虛不受孕
一治經來先後不準
一治經色紅淡不勻
一治產後瘀血停積

每盒一元四角　每打十四元

◁代理▷

庇能新街中法　吉隆坡茨廠街永興　霹靂北塞街會豐　暹羅埠新路中法　三孖冷五洲藥房　沙灣廟前街中法　巴城小南門三昌　渦水埠三昌公司　芙蓉戲院街天珍　馬六甲廣和生　金寶埠會豐分局　太平埠會豐分局　小坡大馬路保寧堂　大坡大馬路會豐　砂朥越永興隆

丁巳年七月十五日　石叻大馬路松柏街口潘敬菴謹識

●●因何痛苦

此處有專治風濕骨痛症之妙藥

不懼如何受于華痛幾久病勢危急一用 Little's Oriental Balm 定速痊愈茲將居苦痛泵士都埠諸街之蘭打君來函錄下以証其實 余慘患風濕骨痛經症六閱月之久矣初起時足眼之處突患腫痛至兩星期之久其患腫處則移於膝部纖而腿部痛苦非常余經用軟膏之藥敷之幷延名醫調理毫無功效後得友人介紹囑用 Little's Oriental Balm 今已痊愈其爲精神不勝欣慰 英一千九百十六年四月一號

此藥各處均有發賣

君患血分虛弱之時

當服司各脫乳白鰲魚肝油使血濃厚有力此藥必能有此效驗使君能抵制血薄氣衰瘰癧及各種因血衰弱所致之各等病症

司各脫乳白鰲魚肝油能令弱者轉强瘦者變壯孩童日漸長發孕婦加添精力年老者得復其少壯時之氣象

以上事實於環球各處顯有證據已歷四十年之久惟因此藥功效如此奇特每有奸商製成假藥其式樣雖同但藥料賤價無用毫無治病之實效故若君之身體輭弱或患瘧乏力値須服食司各脫乳白鰲魚肝油切勿誤購無漁父負魚之商標者

SCOTT'S EMULSION

商標

福建新聞

戰訊近聞

自杭永及武平開戰以來。厦地傳說。紛紛莫衷一是。對於雙方勝負。殊難得其真相。其在上杭永定間。南北戰劇方酣。忽得忽失。交通不便。一時頗難探出確切情形。第近一星期來。厦門市上所傳。分水關早既開戰。南軍攻至某處云云。細爲查探。在分水關方面。臧鎮守使所部高馬兩支隊。確於五月二十一號下午二時開始激戰。閩厦中官界及商界中。與該處商業有連絡者。均得有確實信息。則謂杭永一帶。已失陷云。

搬運子彈之忙碌

閩粵戰事已啓。子彈糧食。爲行軍所必需。故總司令經派員。購到大宗子彈及糧米。前月三十一號。由軍隊連日搬屯于各砲臺。以便轉往戰地配用。是日各營軍官。率隊前往海口。運回子彈。至是夜十二點鐘時候。尙未停息云。

醋海翻波之趣聞

厦埠本部巷鄭濟文。與城內名琛娘之女。結露水緣。致惹起娘子軍大戰一節。茲經詳查。乃悉此事係因琛娘之女朝娘。憑林賜嬸爲媒。配鄭作側室。其叔名糞掃。立字主婚。祇以河東獅子故。另室貯嬌。在鄭以爲百年相守。斷不致中途失翼。豈意琛與糞掃別具他謀。設局引陷。初術已成。而首飾衣服。隨逐暫捲出。鄭於查檢銀物。曾與琛口角。適鄭妻到母舅李漢家。隔墻有耳。隨被偵知。錯海翻波。故演成娘子軍大決戰之怪劇云。

又捕二犯

自南北調和失效。閩粵戰事。日劇一日。而官廳密飭偵探。及諭知各警署。凡有客棧酒樓菜館娼寮等處。督令嚴加檢查。不論何方之人。倘有形跡可疑。即向盤問。如有言語支吾。立予拘捕。昨七月四號下一點餘鐘。有警察六名。往寮仔後某酒樓。見有二人。似係形跡可疑。即時捕拿二犯。押解由外街而入南門。直解往鎮守使署去。如何辦法。容探續誌。

戒嚴之瑣聞

前月三十一號夜定更後。聞外人傳說。有三四青年人。由西門入。欲直行往北城。出米岩觀劇。途過督軍行轅之照墻內。致遭軍士喝止。且揮令改道照墻後。詢諸近鄰。據稱自特別戒嚴頒布。夜間八句鐘。照墻以內。即斷絕交通。再逾時。其大門亦落鎖閟閉云云。

藉公濟私

邇來閩粵戰事已啟。調兵前往戰區。日有所聞。以故有封船載運軍士。及軍需用品者。在船戶亦謂國家戰事之秋。運載在所不免。然當局者之封船。似宜分配平均。而船戶始能心服。不謂此封船事務。係歸水警察辦理。每日派員乘哨船赴高崎海面。窺伺往來船戶。任意封固。不得放行。諸船戶以此生涯頗形焦灼。有向其說項者。不論十元二元。卽可臨時釋放。船戶嘖有煩言。似此辦法。未免藉公以濟私也。

熱心公益

去歲厦地風災。典寶路頭一帶。大受損壞。聞議修理費。按二千餘元。係由該地之熱心家。出爲提倡捐資。陳君裕尙認捐大洋二百元。其餘認捐或百元。或數十元者。亦不乏人。現聞捐項已足。業已六月十五日興工修築矣。

承股聲明

啓者大坡牛車水戲院直街門牌十六號若珍酒樓生理原日是司徒俊鏞全協和堂等合股開造今因司徒俊鏞全志圖別業愿將名下所占股份並傢私賬項店底一概項與協和堂承受仍用回若珍字號營倫司徒俊鏞全如有與諸號親友揭借揹保等情期限一星期內到來理會清楚如逾期不到者乃係自悞以後與承股人無干至日後若珍號生理盈虧亦與退股人司徒俊鏞全兩人無涉先此聲明以免後論此佈

戊午年六月廿五日　　冊　　承股人協和堂披露

新張廣告

先生。我哋親家備胞先生。本公司開張啦。吉日良辰。請到來幫襯吓嘞。不論大與細。貨物五光並十色。千般百樣都齊備。買啲貨。請來睇。大駕光臨。蓬蓽生輝。先生呀。嚟嚟嚟嚟。

東西貨物　我號齊備　南僑購用　讚美適宜
公平交易　誰與並比　司其事者　童叟無欺
新款花樣　洋毡珠被　張羅奇巧　棉絲織器
廣爲招徠　格外克己　告我僑胞　光顧勿遲

民國七年七月廿三日

吉隆坡諧街東南公司　門牌一百五十號

總理勞子榮
司理譚伯周　謹啓

▲每日因患瘴氣症而殞命者若干乎

SACUNA

How many people dy daily by malaria

如患瘴氣症請服沙橋拿治瘴藥水定速痊愈蓋此藥水專清熱毒壯血强身及殺一切起熱之微生物者也此種藥水乃專講求治瘴之醫生所發明者各藥房皆有發售　每樽一元九角

▲危險之症莫如淋濁

ATIGO is an excellent remedy for specific sickness for Men

亞地哥淋濁藥水係新發明者專醫淋濁功効神速患斯疾者不可不試之也在印度之醫士以此藥水而治愈患染淋濁之病人者不可勝算此藥各藥房均有發售　每樽一元八角

▲講求衛生者不可不購亞士嗎清血藥水

Asthbro　Be healthy

人身氣管發熱百病由是而生性命所關應宜防備現有亞士嗎清血藥水乃照爪哇之名醫單方製成者去熱清血見效甚速各藥房咸有發賣　每樽一元七角半

▲衛生第一之那允拿神經藥水

To live　Nervo a

神經不調病狀百出現有名醫研究神經之病極有心得幷發明那允拿神經藥水專治神經眞乃衛生上必需之妙品也各藥房均有發賣　每樽一元四角

總售處來佛士基門牌八號藥商公司

The Pharm Trading Company
8 Raffles Quay.

廣東新聞

△◉參衆兩院議員談話會詳紀

參衆兩院議員十九日在省議會特開兩院議員談話會・查是日下午兩點三十分鐘開議・仍公推衆議院議長吳景濂主席・首由主席報告開會理由畢・復繼續發言・並報告衆議院懇予解職議員人數・兼述王君紹鰲來函大致・即預備擬於八月一號正式開議情形・及希望兩院同人・萬勿輕於離粵・以免延誤會期云云・繼由參議院全院委員長趙世鈺登台報告參議院應予解職議員人數及候補議員分班遞補方法・調查候補議員・原選名字次序・應予遞補・情形畢・主席又謂今日開談話會之主旨・應與諸同人商権者・約有數端・第一・爲担任通知候補議員辦法・第二・爲担任招待後來之來粵議員方法・謂此次來粵同人・既無黨派關係・又無權利思想・完全爲擁護法律而來・同人中固亦希望後來者之踴躍・惟廣東風土人情・迥異他省・初來斯土者・均極感不便・兩院雖設招待所・勢必不能周到・擬由兩院到粵同人中・各省推出一二人・專任招待各本省之後來議員・似較便利・抑或諸公另有別種招待方法・應請同人加以討論・衆議員賀贊元發言贊成・主張即由各省議員・自行推舉一人・主席謂同人如無異議・即照此法辦理・衆謂無異議・第三・爲遞補議員經費支給問題・亦略有討論・衆議員某君謂當然查照成案辦理・主席謂查國會議員歲費支給規則・係由兩院議決公佈・已屬已成之例・候補同人・亦均爲護法而來・對於此項支給歲費辦法・當能相諒・第四・爲關於國會正式開議後・應行籌備・及提議事項・討論畢・衆議員呂復提議・謂兩院同人中・有己經到粵而又因事赴各處者・亦不乏其人・現在正式開議在即・應請兩院議長及參議院委員長趙君・速即拍發急電・敦促回粵・以免貽誤正式開議日期・末由衆議員陳策登台報告唐政務總裁在東狀況・時已將近四鐘・始由主席宣告散會云・開議完竣・即用參衆兩院名義發出通函云・敬啓者・本月十九日・兩院議員談話會議決事件・謹條列如左・(一)推定各省招待員・每省參衆兩院各一人・担任寄遞本省遞補議員通知書及招待到粵諸君・於三日內舉齊・報告到院・(二)遞補議員歲費・按照國會議員議費支給規則辦理・(三)開議後對內對外・應有正大之宣言・及堂皇之議案・由兩院同人及時準備・(四)電催在滬同人速來・再現在到粵兩院議員・將足法定人數・頃接褚輔成君電稱・議員人數已定・定二十五日動身云云・本月內定可正式開議・除第二第四兩條・業經飭廳照辦外・其第一第三兩條・應請兩院同人・積極進行・共扶大局・不勝盼禱・此頌議祺・參議院衆議院同啓・

△◉兩李聯翩返韶

聯軍總司令李烈鈞・邊防督辦李根源・此次聯同返省・迄今將有半月・聞其勾留如是之久・因與岑西林磋商攻贛計畫・期策萬全・西林對於此項方畧・亦多所指示・兩李因甚滿意・特於十六日上午八時・聯同乘坐粵漢鐵路專車回韶・再赴前線・實行總攻擊・逆料該處不久將有劇烈戰事發生云・

△◉又拿獲北探二人

贛省北軍・邇因刺探軍情・迭派北探多名・改裝潛入粵境・經滇粵各軍・一體防範在案・頃聞英德清風亭地方・昨有軍隊拿獲僞扮相士二名・一名朱壽昌・一名王庭植・爲屬南康府人・聞朱壽昌係滿清廣東補用知縣・歷充粵省要差・爲張人駿胡湘林得用之員・昨經解交督辦處發落云・

△◉袁帶再圖擾亂

袁帶自石歧失敗後・人多傳其赴滇・頃得可靠消息・謂袁實往來港澳間・與龍黨接洽・希圖死灰復燃・聞其前次在前山石岐稱兵・確受顏啓漢運動・迨顏派人抵前山時・又爲袁派人捕殺・現顏以袁雖反復無常・爲投鼠忌器起見・昨又介紹袁往見龍黨李恩賜・商議擾亂辦法・聞此次擾亂之法・注重於四邑之虎兜山爲根據・聞已在澳門招集綠林中人・大開會議・以圖擾亂云

△◉省庫之奇窮如是

・財政廳長現因省庫奇窮・而各路軍餉・亟准撥支・刻待給領者・數達百餘萬元・各軍委員守催・急於星火・張羅無術・特函籌餉局急向集成公司提取防費四百十萬・以濟眉急・頃據該公司分呈當道・以自承辦以來・陸續奉撥各軍督指定應解各欵・就六月底結算・除應解及就地指撥外・實已解長正餉八十餘萬元・籌墊已窮・嗣後如有請由本公司指撥餉項之件・應懇之律批駁・以重餉源・而抒商困等情・昨經督署核准・分電所屬文武各機關知照矣・

△●飛機隊人才何甚多

飛機隊長李・謬・呈請委任陳慶雲爲飛機隊教練官・劉祖安爲駕駛員・又機械師何福因病辭職・遺缺請委任李志民接充・

△◉竟有搭棚演戲之土匪

當道聞悉東莞麻涌土匪聚搭棚演戲・昨特令警衛軍十九營長劉超常率全營往勦・

△●警長亦擄人勒索耶

紫金縣商務分會會長朱烱章・電稱警察分所鍾載猷・率警兵勒索・將商民曾鳳文擄回擅用私刑・請將鍾撤任究辦・

△◉商務會長畏滇軍勒繳印花稅辭職

潮安庵埠商務分會正副會長・日昨因滇軍勒繳印花稅事・特向會董辭職・該會統率無人・一如無形之解散・各會員以該埠商務・端賴兩會長維持・斷難任其遽卸仔肩・特聯至兩會長處・請其毋萌退志・以維市面・惟兩會長以赴滬赴港堅辭・會董以兩紳託詞有故・昨特聯名函請潮安縣長・代商民慰留・未知縣長如何批辦・

△◉華僑旋梓被劫

大埔縣中蘭鄉劉炳棲・素作吧城各埠水客・去月廿六日到家・帶有銀千餘元・被匪徒聞知・是夜即被劫・當經呈報地方長官查緝・惟迄無踪迹云・

△◉哀聲何來

二號四更・豐順城內外人家・俱已寂靜・忽聞人聲鼎沸・非常熱鬧・訪員于睡夢中驚覺・啟戶審聽・始知爲縣署用刑・其號寃叫屈或呼救命之聲・全爲哀慘・翌晨・詢悉原因・是夜有某某等犯・因涉脫逃嫌疑・特提出交某隊長訓責・適某隊長部下之兵・未習笞刑・使盡力行杖・故有如是哀慘云・

△◉連刼八十家之駭聞

普寧早塘鄉陳姓・於陰歷六月十三夜・被賊成羣・入鄉行刼・連刼八十餘家・呼嘯而去・綏靖處若不之聞云・

△◉限期籌繳特別捐項

揭陽縣公署・昨奉督辦處電開・以現刻軍需孔亟・飭縣限於一星期內・籌集特別捐項一萬元・分兩次解繳等因・劉知事奉此・特飭行各紳商從速籌集・以資批解・

△◉商情冷淡

潮安庵市商情・邇來異常冷淡・幾有一落千丈之概・查其原因・因地方多事・庵商赴汕辦貨・須付現欵・其大資本家・尚能支持・小資本家不免買現賣現・操縱因之不靈・貨物之輪轉・遂當不接續・一因連日來軍隊出發・覔尋挑夫・不移知警察代僱・入市亂拿・販仔及戴貨各船・相率不敢來市・市面愈寂然・某某諸家・均因週轉不靈・至於倒閉・若長此不振・將來該埠商業・不堪設想矣・

△◉南軍中亦有此不守軍紀者耶

潮陽在城近來各里社多舉行酬神演戲・頗爲熱鬧・婦女往觀者極多・晚間每有兵士・或十餘人一隊・或六七人一隊至檯前觀劇・不守軍紀・混上女檯・評頭品足・及狗沙脚色・種種行爲・大爲不服・該管長官・則置若罔聞云・

△◉火水機器車出售

啓者本公司有半新舊二十五碼力火水機器車一架出賣價甚相宜出車每日用烏油火水五元餘無別件倘有諸君合意者祈請駕至本公司面議爲盼

戊午年六月十七日　海南街門牌十一號成興機器公司啓

△◉馳名聖藥磨士醫生印度草根丸

磨士醫生 印度草根丸

滑大腸　清血毒　助消化　除風濕　調肝氣　補腎經　每瓶五角

總發行

香港中環雲咸街弟三號門牌　通信處香港信箱第六百四十九號

The W. H Comstock Co, Ltd.
Sole Proprietors of
Dr. Morse's Indian Root Pills
Hongkong Branch: 3. Wyndham St
Box No. 649 (G. P. O.)

各埠商店藥房凡經售西藥者均有出售

丁巳年十二月初六日　仝上譯公司經理人盧亘川謹啟

威建大藥房

馳名藥品

調經種子丸
除痰止咳丸
花旗骨痛汁
風濕骨痛水
神効白濁丸
截瘧發冷丸
皮膚普治水

靈藥太多不能盡錄
各埠藥房均有代售
石叻 會豐商店 衛安公司

香港大道中威建大藥房謹啟

請看仰光永安堂馳名各藥

竊自商戰之風尚各國智謀之士腦力精神愈用愈妙中中倍加靈敏各未嘗不賴藥力以滋補調護致之也本人有鑑于此爰特有研究性命豐試驗神靈馳多年大部洲各藥用發揚牌[illegible]我國有此神功[illegible]精品確有[illegible]超髓培育元氣俾身胞智竅奇之胃助具[illegible]妙品力爭先[illegible]果件件[illegible]質美價從廉定然招售揚彼美而挽利權亦國貨之一端也又何妨讓與美于外人而利權外溢哉聊將數種臚列于后

此粉專治風邪頭痛鬱火頭痛昏目服法家全

逆氣上冲頭痛陰虛頭痛陽虛頭風痛及一切頭眩不論久暫頭痛等症服此無一失利水服久服每服一包如點鐘不效再服一包保愈如服不效原銀奉還　每包售十六鐳

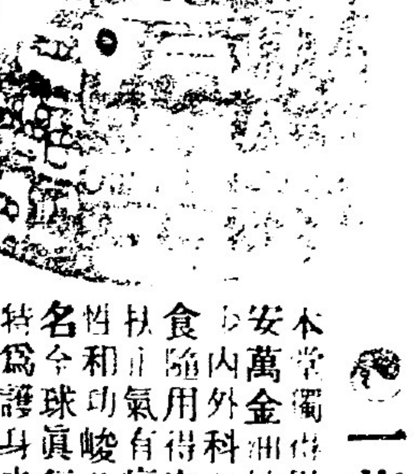

◉一萬金油

本堂獨得異訣秘製永安萬金油統治男婦老少內外科各症或搽或食隨用得宜無症不能匡扶正氣有病解毒驅邪性和功峻各奏其效馳名全球眞行船乘車特爲護身之寶也

每罇大五角六　小一角二

此膏用上品眞料藥材配製功用無比眞乃第一之仙丹凡遇瘡芭菓魚口便毒及脚疤疔泡腐肉爛皮一切無名腫毒久不收口小兒胎毒等症將此膏用棉花沾敷于患處每日二次即拔毒止痛生肌過皮靈驗神速　每罐售銀二角八仙

此丹利用甚溥統治傷寒中暑霍亂吐瀉痧氣腹痛瘴毒疫氣山嵐瘴毒不服水土水氣脚腫乍寒乍熱頭痛昏眩隔飽滯熱食不化痰厥氣厥不省人事諸般危急服之立愈尤宜于咳嗽各症傷風咳嗽感寒咳嗽濕鬱咳嗽火邪咳嗽燥熱咳嗽痰飲咳嗽氣逆咳嗽任事過勞咳嗽酒色損傷咳嗽新咳久咳喘急氣促白藥不效之重症服之更見奇效並能治外科刀傷跌打手足痛無名腫毒遠年脚巴腰水淋濕腫毒排膿止痛拔毒消腫收口生肌或食或貼各奏奇功無病之人口含此丹些少或和食藥葉椰水避穢提神生津止渴居家遠出隨身携帶備益無窮敬告同胞毋忽視爲身寶也

老舖仰光廣東街門牌四十八號(永安堂)
分局仰光廣東街門牌一百二十七號(虎豹行)
電話一千三百三十一號
郵箱二百九十六號

分售處
石叻吉寧街杏生堂　長泰街口萬川和
小坡大馬路萬川棧　損石街萬春堂
小坡火城杏和堂

丙辰年九月初二日　仰光永安堂主人胡文虎啓